（中華郵政局特准掛號認爲新聞紙類）

盛京時報

休刊日…中日大祭日禮拜之日翌日
大正三年陽十月二十二日　陰九月初四日
本埠價目　每張銅幣五枚每月七角五分　外埠郵費每月九角全年九元五
告白　一行五號字十六字起碼登一日每行四角登長期刊資面議
發行人　佐藤善雄
編輯人　菊池貞二
印刷人　山本竹松
發行所　奉天大西門外大什字街路北　盛京時報社
電話　日二二番　中一六八

雜錄

湯總長對於中學教育之方針

中學教育有亟應注意者二事其一則生徒之自動力是也中學生徒大抵當智力體力同時發達之時期亦即生徒自動力逐漸滋長之時期凡生徒之自動力強者其所吸受之教育常事半而功倍而他日投之社會者亦即無在不具有獨立進取之精神與眞實彌滿之力量是故引起生徒之自動力令其不依器機的作用以爲生活此爲現時教育之要素亦即他日解決吾國社會問題之一大關鍵不可不注意者也又其一則養成生徒共同生活之習慣是也中學生從畢業之後半皆投身於社會事業予見有青年子弟脫離學生時代中無明主皇皇然無立足之地因學校所得不足供社會職業之取給甚且無用也乃棄其所學而同化於時流社會職是之故學校生徒與社會人物截然爲二而不良之中學教育其所造成之生徒不能轉移社會適爲社會所轉移其關繫有如此者欲捄此弊在法當於學校時期內注意生徒之公同動作善爲引導加以訓練使之常有入群社會之觀念與社會共同生活之必要而於共同道德共同秩序尤不可稍忽凡吾國現社會所有陵亂浮動放縱疲敝不耐久不規則之種種習染得由各生徒入於普通社會時一一矯正而滌蕩之以故學校教育必先有以養成生徒共同生活之習慣此亦最應注意者也

校外及課餘之補充教育爲學校最不可少之事精神修養學術實踐均當於此求之今舉一事而言世界國民之閱報已如衣食住之不可闕中學生徒即宜養成此種習慣其尤應注意者則選定報紙之種類如時下各報登載花評戲談連篇累牘此種敗壞社會之媒介物於青年修養最有妨害於購閱時應別分去取又凡生徒所閱之日報及雜誌等類校中所有不敷分閱生徒之力不能遍購應令生徒公同講備交換傳觀各種參考書亦然予此次所查各校於參考書均屬缺乏學生用之參考書如時務通考策論大全四書義之類於腦力目力殊多妨損此種科學冊子在學校最不適用參考愈多科學愈無進步應時時檢查加以干涉至於一校之中應由生徒自行組合者如校友會游藝會閱書報會共同貯蓄會之類均足以發展生徒之自動力而養成其共同生活之習慣不可不爲引起又如校外旅行實地講演以及展覽運動等會亦宜酌量舉行蓋中學生徒當性力體力智力同時發育之期必有各方之精神教育與之相應乃足以活潑其志氣整齊其動作而此類教育斷非僅僅課授所能畢事甚望諸君注意及此也

各學校職教員爲担任一校教育之人所謂教育者是也教育者之精神不能貫注於教育則被教育者之所吸受因之有限且多迹象上之講授而無情志上之結合近今教育之不進化其弊往往由此尤有甚者職教員視學校如傳舍視教授如販鬻除講授時間之外教育者與被教育者泛泛若不相識更何精神之可言予此次查視各校所見職教員類多勤勤懇懇忠於所事於上述諸弊自可信其必無我輩居今日之教育界無論所任職務若何所處地位若何均當以全副責任心處之其責任心愈重其鼓被於精神教育者愈深生徒之翕受者愈厚而學校之信用亦因之愈著凡此均無形之感召亦教育上自然之趨勢全國教育者苟能共體茲義全國教育斷未有不進步者

職教員課餘講演會及談話會斷不可少此種結合非獨聯絡感情交換智識而已凡研究全校教育之改進及對於生徒課授管理訓練之商榷均當於此求之又凡職教員對于一校以內依于職務範圍事事均須注意推之洒掃堂宇位置木石檢料器具指揮雜役等事亦不可忽予此次所見各校職教員並能留意及此各校公共物及紀念品均能保存愛護至爲可喜間有一二校生徒於牆上塗抹者應請加意禁止之此雖細故然於生徒之公共的觀念純潔的美感並有妨害也

各科教授大致完備其中最應注意者當求各科之聯絡使生徒觸類旁通易爲理解至於國文教法應從科學實用及叙事之文著手不可泛々教以論說等文尤不可令其讀作不可思議及滑稽玄妙之論說如某校以中立而不倚命題如某校作論乂所讀錢神論之類均屬無益總之現時國文之弊在於蹈空駕虛但有空論而無實質此事影響於學術者甚大不可不切戒也此外各科教授利弊並詳通告書內茲不具及凡所述利弊非好爲指摘徒事批評實因教育爲人類進化之一大事業吾國現時教育直可謂之開始時代事事求其踏實究其結果乃有進步可言

近日觀察教育者多因經費縮減以爲政府不甚注重教育以致現象頹落至爲可慮予意不然政府困於經濟教育事業不能擴張不過一時不得已之舉實則教育一事以政府之力經營者範圍至少根本所託必在地方故政府不注重教育不足憂社會不信賴教育乃可慮社會不信賴教育不在一時亦不在一事由今思昔辦學廿餘年設學數千萬所而無成效我輩已不可自解而以教育上不良之影響致使學校與社會成爲對待尙互相扞格尙何信賴之可言是故我輩今日最大之責任在於盡瘁教育以至誠之力收最後之效引起社會上對於教育之信賴不可使學校得罪於社會尤在開發社會積其信賴之力使社會上有一種非學校不足以自存之感想教育自然發達云

日軍野戰電信隊

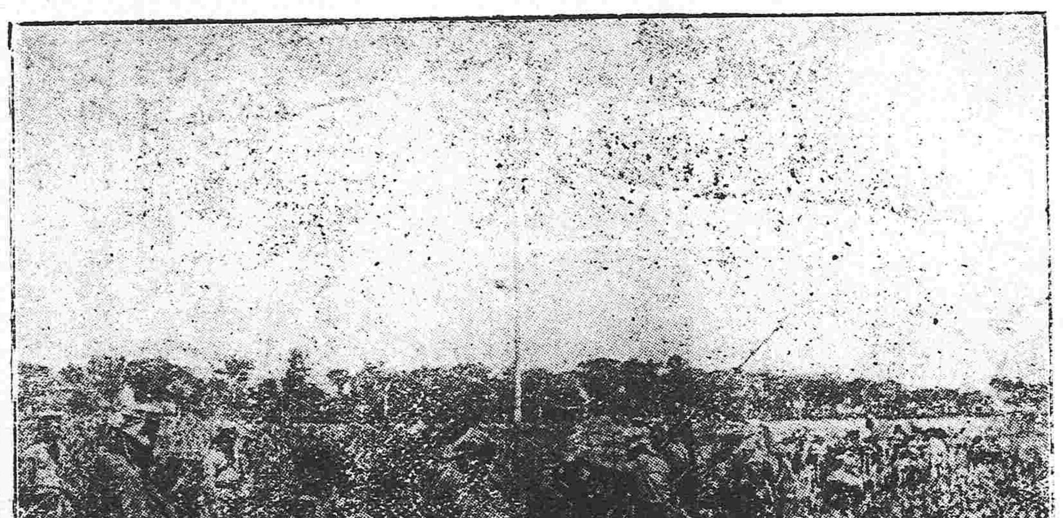

發紀念章人員名單（續）

（一）參議院議員

蒙古● 薩朗拉仁諾爾布三布旺楚克拉布坦德色賴托布佛霖羅布桑車珠爾旺楚克色楞塔旺佈里甲拉巴圖永東布爾格特陞大坊唐古色榮厚

（一）衆議院議員

直隸● 鄧毓怡韓作慶呂泮林張雲閣張滋大谷芝瑞劉景沂王錫泉孫洪伊馬英俊李家楨張書元賈容熙楊廷棟王振垚胡源匯張則林呂金鉞康士鐸張敬之王雙岐常培璟張恩綬

奉天● 馬泮春王蔭棠

吉林● 齊耀瑄王玉琦莫德惠

黑龍江● 孟昭漢楊榮春陳耀先王文璞田美峰

江蘇● 陶保晉汪秉忠董增儒蔣鳳梧孫爌昌徐蘭墅姚文枬陳經鎔淩文淵謝翊元劉可均楊潤朱繼之孫光圻王汝沂孟森楊廷棟陳義陳士髦陳允中吳邵董繼昌邵長鎔

安徽● 寗繼恭江謙楊士聰吳日法唐理淮汪彭年陶鎔王多輔戴聲教周學輝何雯許植材張塤盧恩澤

江西● 黃懋鑫梅光遠李國珍曾有瀾葛莊劉景烈黃裳吉郭同吳宗慈黃象熙

浙江● 張世楨陳敬第胡翔青杜士珍丁雋宣王烈黃群虞廷愷陳黼宸杜師業

福建● 劉崇佑鄭德元高登鯉曹振懋陳承李蔘年陳峯光林輅存黃鑒黃肇河楊樹璜林鴻超楊士鵬連賢基劉萬里陳承箕

湖北● 汪峨鶯張則川張大明彭漢遺陳邦燮張伯烈王篤成覃壽恭查季華胡鄂公鄭萬瞻時功玖駱國翰馮振驥

湖南● 郭人漳周大烈張宏銓程崇信

山東● 劉昭一閻與可艾慶鏞玉庚袁景熙王廣瀚金承新王之籙周祖瀾侯延爽管象頤黃毓梅周樹標郭廣恩魏丹書李元亮曹瀛

河南● 賀昇平張錦芳胡汝麟任曜墀孫正宇丁廷謇王印川張協爍王廷弼耿春宴魏毅張善與郭桂芬王敬芳梁文淵郭光麟韓臚雲張坤張嘉謨金燾袁習聖

山西● 康愼徽裴清源康佩珩谷思愼穆郇耿臻顯侯元耀李慶芳劉祖堯劉志詹王國祜

陝西● 蕭之葆

甘肅● 李增穠郎遐元郭自修侯效儒賈纘緒楊潤身段維新

四川● 劉澤龍秦肅三劉緯廖熙賢周澤郭成文黃雲鵬蕭湘江椿傅鴻銓李文熙張瑾雯蒲殿俊張瀾黃璋王樞余紹琴

廣西● 程大璋陳繩虬陳太龍盧晉榮于乃昌

雲南● 嚴天駿陳光勳陳祖基沈河清

貴州● 唐瑞銅陳廷策金鎔昌牟琳符詩銘杜成鎔劉顯治孫世杰萬賢臣劉尙衡

新疆● 繼孚劉瀛倫張萬齡蔡福生沈占鰲

蒙古● 富勒琿阿昌阿那木桑拉什布普濟爾噶勒納木凱呢音布莽哈賚奇米予孫鐘熙鈺金還克希克圖恩和布林烏爾根布鄧鎔顯棨楞住布花力日卜彥吉里郭勒阿育勒烏貴

猶太人民開一新紀元

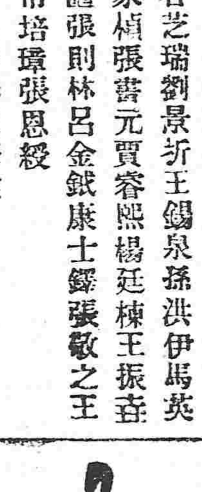

大陸報載倫敦電云斯丹達報駐彼得格勒通信員聲稱俄政府已正式宣布以後俄羅斯帝國之猶太人民准爲俄國陸海軍隊之軍官此項宣布各方面均極歡迎按猶太人向不准爲海陸軍官此次俄政府之決心錄正式宣稱乃因猶太士卒於此次戰事奮勇禦敵極能稱職之故俄皇已下詔命俄軍總司令官將攻陷萊姆堡以前戰役中出力之猶太士卒數百人升爲將校又據政界消息此等猶太人升爲軍官後所有以前對猶太公民法律上之限制亦將廢除從此猶太人遂得享俄國公民完全之權利從前主張排斥猶太人之報紙現均不反對此事且以誠懇之詞表示歡迎之意俄國一般社會從前一提猶太人之名即若大失體面者今亦不加反對俄總之此次戰事已掃去中古時代人對於猶太人猜忌之見而爲猶太人開一新紀元矣

敬啓者向蒙垂顧感銘殊深今因三重紡織並大阪紡織二公司爲推擴營業起見合併一大工廠改稱東洋紡織公司所有一切營業仍照以前經理而各貨商標前有三重大阪等二字樣均改東洋二字固無待言至于各種商標及貨成質毫無變更且又多加改良以圖發展而酬光顧之雅意嗣後尙祈多爲賜顧是荷特此佈達順頌
財安

本公司內容
資本金　壹千四百貳拾五萬圓
公積金　九百萬圓
製紡錘數　四十六萬錘
織機數　一萬二千台（擬添三千台）
工人數　四萬人

各貨商標
線　十六麒麟　十六桃印（加重）　十六三軒　十四三軒　十二三軒　十碼赤鷹
花旗　人面　三號二甲　龍頭　圖鷄　双鷹
打連　龍頭　双鷹　象　李太白　英瓜
洋機　牡丹　双鷹　金魚
細旗　軍人　玉金花　鷹　鹿
坎布　軍人　三象

東洋紡織公司
代辦　三井洋行　敬具

往上海定期輪船廣告
榊丸　十月廿二日（陰九月初四日）正午
神戶丸　十月廿四日（陰九月六日）正午
頭等票日金四十圓（一去）日金六四圓（來往）
二等票日金二十五圓　同　四十圓
三等票日金十圓
本事務所及在營口遼陽奉天鐵嶺長春各站均可發買聯絡船車票
大連開每禮拜四
上海到每禮拜六
上海開每禮拜三
大連到每禮拜五
關輪船現均備有無綫電以期通信迅速而謀乘客之便利
南滿洲鐵道株式會社
大連埠頭事務所

日本郵船會社瀛船廣告　由大連埠頭起
濟州丸　十月廿二日（陰九月初四日）往太沽牛莊
高砂丸　十月廿八日（陰九月十日）往太沽牛莊
日本郵船會社代理店
三井洋行大連支店　電話（二一〇）（四六〇）
乘船票由本出張所自買如有客請至本所購買

橫濱正金銀行
奉天支店
奉天城內四平街　電話二十
資本金四千八百萬圓
公積金千九百二十五萬圓
總店　橫濱
支店　神戶　東京　長崎　大阪　倫敦　里昂　紐育　桑港　孟買　布哇　哮達　哮噶　香港　上海　長春　安東　北京　大連　旅順　營口　遼陽　鐵嶺　天津　漢口

東亞之戰雲

▲庚子之亂聯軍入京▲就中德軍尤逞姦掠▲不但無知之德兵然▲德皇特派之堂堂窪爾的爾錫元帥亦實衣冠大盜▲亂戡離京時將欽天監所置之監天儀掠奪回國▲置諸伯林公園以供衆覽▲國恥千秋曠神州之重器遂成異國之寶▲亂後清廷特派皇弟醇親王赴德謝罪▲德皇乃迫令拜跪叩頭侮辱備加▲聞德皇少年時誤躓傷指血流不已▲彼乃叫呼謂今而異族之血悉出於體內▲按伊母係英公主▲是時英德感情漸惡▲意蓋欲見好於一般德人也▲其根性之刻薄狠毒▲渾身即是野心滅却人倫毫無顧忌可以想見▲宜哉中日兩國之漸將覺醒▲德皇親繪一圖描黃龍將吞白人之狀題爲黃禍▲煽惑歐人仇視亞種極力鼓吹無所不至欲滅絕黃種而後快▲頃讀德皇[illegible]膠督之最後詔勅載有我臣民決不得由此小德意志國退後一步有人若欲獲青島須用武力取之等語▲夫膠澳確係租地然德人眼中已無中國主權不言可喻▲德皇不僅東亞和平之擾亂者且世界之公敵人倫之蟊賊▲神人共怒環球皆惡之▲中華以仁義與日本爲任俠之國▲亞細亞是亞人之亞細亞也▲黃種起！亞人振!! 共驅此德賊而使出亞洲之外!!

●德艦竟不得脫逃

德驅逐艦惠斯字第九十號乘夜脫逃旋由日艦趕急追擊等情具誌昨報茲據後電云該德艦於二十日晨在距青島南西五十英里之石臼所竟爲日驅逐艦所拿獲

按停泊膠州灣內之德奧軍艦多被青島背面之日軍由陸上用重砲轟擊或沉或傾所剩僅有惠斯字驅逐艦一隻乃陸上之砲擊日加劇烈而又有日軍飛行機之投彈而灣外則日艦隊之封鎖極嚴彼已無隙可遁故於十九日晚間決意脫逃無奈天意不佑德艦而爲日艦之所獲自八月杪日艦隊宣言封鎖以來一月有半青島德艦於是悉滅矣

●土匪進攻萊州

山東昌邑縣有土匪四百餘人蠢擁而起勢極猖獗該地軍隊一二百餘人與巡警等雖聯絡合勦並不奏效即該匪等現正襲攻萊州廳

（以上芝罘專電）

●日艦隊佔據喀魯利拿群島

海軍公報日本艦隊迄于十四日將南洋喀魯利拿群島一併佔據並擊沈德國測量艦二艘又鹵獲一艘

●海軍將校之與艦俱沈者

日艦高千穗號於十七日觸雷沈沒除海軍中尉生方乙彥一人生存外艦長及下士五十七名兵卒一百九十八名悉與是艦同沈

海軍大佐（艦長）伊東裕保　海軍少佐（副長）古賀賢吉　海軍大尉間宮愛　同谷井三之助　同堀江平彌　同矢田滿丸　同松田昌正　同中島外喜男　海軍中尉原田留吉　同窪德次郎　同角村利平　海軍少尉小山竹治郎　同黑川彥吉　機關少佐（機關長）安達榮藏　機關大尉青木老次　同大川忠吉　機關中尉右門淸　同少尉小岩義男　同渡邊兵太郎　大軍醫（軍醫長）小島忠三郎　中軍醫小俣幹翁　大主計（主計長）村岡春馬　中主計安田義隆　上等兵曹山岡春次　同山田次郎　同足立利吉　一等機關兵曹石井種二　同佐藤三造

●首相開晚餐會協議時局

十九日晚大隈首相邀請貴族院土曜會會員特開晚餐會協議時局問題

（以上東京專電）

●青島水師提督脫逃

青島水師提督現已脫逃無踪

●德人鼓吹排日

德人歐斯特五十七現在華人間鼓吹排日

●訓諭國務員取締革黨

袁總統關於取締革黨事宜諭政事堂訓諭各國務員

●德奸細之暴戾恣睢

據視察青島戰況歸來者云德國奸細在交戰地域內跳梁尤甚或妨碍日軍後方勤務或加害非戰鬪員種種不逞無所不至聞有一日商在即墨附近某村落爲該奸細所迫脅剝去衣件且用粗繩裸體而綑縛之

●青島脫出之德武員來京

德國厄奎爾遜大佐以下德武員數名頃由青島脫出來京現在駐京德使署駐止

（以上北京專電）

●青島撤退之美領事行踪

駐紮青島美領事由青島撤退後已於二十日道徑濟南前赴天津

（濟南來電）

歐洲大動亂

●俄德軍血戰於波蘭

俄德兩大軍現在波蘭維斯栝拉河左岸及喀里西亞一帶激戰兵士之衆戰線之長實爲曠古未有之大戰查戰場亘瓦爾索、伊晚哥魯特、三德密爾、彼列米沙各地戰線及三百四十英里北由瓦爾索起沿戞巴西安山脈至伊印之南止俄軍在維斯栝爾河及珊河之岸於敵對時德奧軍則遮斷克拉溝通路藉以防遏俄軍之南下此戰俄軍一百師團德奧軍八十師團兩軍兵數計達五百餘萬人之多均盡兵器之精傾戰略之極以決死戰故前途如何至少非經二三星期殆不可知聞俄軍此戰施極秘密之重要戰略一般俄人均以爲捷利屬於俄軍

●戰局無甚變更

東普魯西亞及維斯栝拉河畔之戰局不甚變更渡珊河之奧軍爲俄軍擊退在普列塞密滋南則之戰鬪仍然繼續奧軍擬佔領戞巴西安山路聞被俘虜者已有一千餘人之多

●俄軍捍禦德軍渡維斯栝拉河

俄國大軍在維斯栝拉河西部及中央部活動捍禦甚力德軍因之迄未能逕渡該河其擬進冊勃之計畫亦竟成爲泡影奧軍雖在距普列塞密滋南二十五英里之地然不能赴援德軍

（以上俄京來電）

●英國海陸軍聯絡攻擊德軍

據富拉辛克來電云在烏列河方面聞殷殷之砲聲蓋係英國艦隊與大陸之英軍聯絡一氣攻擊德軍

●法軍一月間所傷亡之將校士卒

法軍自九月十二日至十月八日間之戰失將校五百六十一人兵卒一萬二千九百八十名

●德軍又砲擊比國赤十字船

德軍對於將離阿斯顛土之比國赤十字船開砲攻擊

●巴爾幹諸國之敵愾心漸熾

勃牙利亦在經營戰備之際巴爾幹諸國對於土耳其之敵愾心漸熾

●德軍有向坦基爾克前進消息

據某報云德軍現正向坦基爾克前進

●德軍襲擊法軍不利

據巴里來電云十六日晚德軍在山結之北及東猛然來襲二次然前後均爲法軍擊退受極大之損害

●法艦轟沈奧潛行艇一隻

法艦在阿特里亞的海轟沈奧潛航艇一隻

●援比京之英海軍返國

曩日赴援安土瓦布之英國海軍刻已遄返本國

●德軍之死傷及逃走者

最近俄德之戰德軍死者一万六千受傷七萬二千不知下落二萬四千

●聯合軍克復歐斯天特

聯合軍克復歐斯天特志氣頗熾

●比軍擊退德軍

比軍因得英艦隊之援助將由歐斯天特南進之德軍擊退大勝

●押收土國軍需多量

羅馬尼亞國頃將搭載土國軍需之火車一百五十輛一併押收

●俄軍獲勝

普列塞密滋爾要塞南方之大激戰俄軍大勝擄獲奧軍將校十五名兵卒一万

●德軍數隊全滅

馬爾怒河畔之激戰德軍數隊被聯合軍全滅

●英國鐵路工人之出征

英國現派鐵路工人一千名前赴戰場

●德軍大敗

波蘭之大戰德軍大敗又據另電云在瓦爾索附近之俄德大戰現仍繼續

（以上倫敦來電）

●德兵器廠趕製巨砲

德國克魯浦兵器廠現在督勵職工四万六千餘人趕製六十珊之攻城砲聞該巨砲重量四十五噸德軍擬用該砲由佔領地砲擊英海軍根據地以嚇英國

（紐約來電）

催欵 敬啓者本公司開辦一月有餘需款[illegible]設所有舊各股東承認
廣川合飯庄特別啓事 本庄在牛[illegible]街第一樓東頭開設
十月 慶 本園開設
天 本園開設
鳴盛 本園開設
中華 日本站

大總統令

（十月十七日）

▲策令

洋員丁恩給予一等嘉禾章此令

外交部呈請任命談國楫兼署奉天安東交涉員應照准此令

教育部呈請將僉事兼任秘書陳任中免去兼職應照准此令

教育部呈請任命劉文炳爲秘書應照准此令

陸軍部呈請將汪壽山授爲陸軍二等軍需正史振宗授爲陸軍三等獸醫正應照准此令

陸軍部呈請將李詩蔚授爲陸軍步兵少校應照准此令

陸軍部呈請將沈慶安啓剛均授爲陸軍步兵少校周正誼加陸軍步兵少校銜應照准此令

▲申令

前因近年徵收厘稅及經手公欵各員多有侵蝕當嚴定懲治及徵收釐稅考成各條例公布在案茲據財政部呈臨清關監督安茂寅到任已逾一年該關二年預算數廿六萬八千餘元僅據報收十五萬餘元等語核計所虧在四成以上雖保無侵蝕情弊亟應嚴予究懲安茂寅著照例先行褫職卽由山東巡按使派員押解到省嚴行查辦如查有侵蝕在五千元以上卽呈請交由法院按例懲治以昭儆戒倘或扶同掩飾必當一併重究總之改革以來徵收欵項者往往視侵蝕爲固然朘商民之脂膏無所不至耗國家之收入愈肆其貪此而不予究懲何以裕財政而挽頹習該巡按使務宜切實查辦勿稍徇隱以副澄清蠹弊之意此令

中外要聞

模範隊開始籌辦

大總統擬組織模範師一節已誌各報茲聞此項模範師隊已開始籌辦昨印鑄局刊刻關防一顆送至統率處轉發文曰籌辦模範隊事務之關防十字云

津浦鐵路南北段洋員之調換

津浦鐵路北段將由英人接管一節曾誌報端茲聞以津浦鐵路北段與膠濟鐵路相聯屬北段所用德人不少難免惹起衝突特將北段德人一律調往南段而以南段之英人調管北段云

清帝勉諭張勳

長江巡閱使張勳於日昨特謁見清帝係爲出京在卽特面聖請訓清帝曾親書徑尺四字橫屏一方賜予張上將軍探其四字係勉諭張勳盡力民國之意此外尙有多數珍貴之物品云

通告收用民國新幣

財政部因[illegible]國幣業已開鑄不日發行[illegible]發行後卽當力謀統一特分行各路局暨徵收各機關於國幣流通之時一律收用並行所屬兌換所毋得挑剔留難致生窒碍云

某政客之中國急務談

昨據政客某君所談云近頃因參政院關於軍事外交財政已提出質問書故政府對於此三項問題現時亦頗費熱心研究然據吾輩管見言之默觀我國海陸兩軍之現況苟欲擁護國家獨立寧須先設備鎭壓內亂然現時海陸兩軍足以平定內亂而有餘矣故關於軍事方面之研究可謂非目下急務之舉也其次則我國辦理外交者雖不能謂其無幾分失敗之處然亦決非若現時局外無責任者之所云云眞屬簡單容易不難措置者比也實含有種種服從命令之關係者也在對內關係則政府不能任其如意實行至於外交事務則純係對於外國之事件其更不能如意措置也亦可知矣按中國現時國勢言之是則外交固難期其成功者也然則今日最當研究者非軍事亦非外交實爲財政問題目今既不能向外國協商借欵惟有乘此機會亟謀財政增收以濟一時困窮而並確立永遠之基礎是爲至要之策也至於增收之方針則在增加稅率與添課新稅財政會議關於斯等問題正行協議一切現時我國人民所負擔之諸稅較東西各國猶覺爲輕是增稅之餘地尙屬綽然可加故政府已詳查各外國之稅法與本國國內之情形先擬增重烟酒稅率該稅之詳則及徵收之法業經提交財政會議討論不日經參政院通過後卽可實行此外如奢侈稅所得稅等項刻已調查政府亦漸欲付諸實行斯等增收財政之謀不過消極的可以維持雖然欲謀國力進步之發展則軍事外交固當注重而亦須先取財政問題以定根本是則緊要之政策也云云

定武上將軍出京確期

刻得交通部最確消息該部接定武上將軍張勳咨開准於二十三日由京漢路出京希照軍預備車輛等語

大總統慰留孫外交總長

孫慕韓總長在鐵獅子胡同租屋一節曾誌本報茲聞孫總長已於日前移寓並確已向大總統面辭外交總長之職大總統當卽慰留孫總長遂亦以時局方艱未便決然引去故有暫留之意云

國慶日美總統與袁總統來往電

十月十日國慶日大美國大總統威爾生君致袁大總統電云 大中華民國大總統閣下欣逢貴國國慶盛典本大總統謹代表美政府暨全國人民敬表祝賀悃忱並頌大共和友邦浸昌浸熾貴大總統政體安康 袁大總統復電云大美國大總統閣下承電賀盛意殷拳實深感銘益徵東西兩共和兄弟之邦友誼之篤本大總統謹代表本國政府及全體國民敬伸諄摯謝忱復頌貴國長治久安貴大總統多受福祉

周學熙堅不就職

周君學熙代理農商總長一節外間所傳紛紛不一或云不久晉京就職或云現仍固辭不肯履任昨據確息周君夙抱大志唯時不利不便實行故此次代理總長一席周君辭意頗堅決不允諸故政府現正在種種物色其人之中云

▲陳繩被害案二十次公開情形（續）

審判長亦接着問道你在屋裏倒坑怎麼同事董升答道我沒倒坑因爲我住的那屋門坎是磚砌的高點我們孩子出入很費勁我才把他拆去黃曾緒道那麼爲甚麼又在夜裏倒呢董升道誰見我晚在夜裏倒請庭長把這箇人傳來跟我同室對証審判長當令書記官朗讀張明關於皮坎肩在地方廳所具之供結大畧云（我在董升家寄存靑面德國假皮坎肩一件這件坎肩我不敢確認是我的如董升家裏再找出一件坎肩就是我的此結）書記官讀畢審判長又令朗讀董升在方廳所具的供結大畧云（這皮坎肩是陳繩的陳繩的事亦是我做的請你該當判我甚麼罪快快的判罷免得我受罪了此結）書記官讀罷董陞搥胸大讓道我那裏具這樣的結來審判長又令書記官朗讀嚴子壽在地方廳之供結大畧云（上年八月二十九日夜內我仝黃貴張麟等在門房打牌董陞於十一鐘時拿黃順車燈走出天亮時董升打門進來我問何以早來董答來取手絹並問昨晚打牌沒有此結）讀畢董陞答道請問庭長陳璧如果沒有許多嫌疑我是情屈命不屈他既有這些嫌疑我就請庭長給我做主罷審判長當令董陞黃曾緒退下董陞不肯因爲黃曾緒不認派人誆陳璧的事當時要跟黃曾緒具一拚命的賭結審判長因董陞不肯退下要跟黃曾緒具拚命的賭結當向董陞解說道法庭上沒有具此項拚命賭結的辦法我且問你去年你跟任順曾說過柴貨堆裏有一桿槍很有嫌疑的話沒有答這我沒說過這話我董升在地方廳受了多少拷問承審推事貪了陳璧的銀錢不容我說話後來亦不待我請的律師到堂辯護就判我是殺人正犯簡直的是贓官叫我窮人打一面的官司審判長道董升你說地方廳這些贓官的話那麼你可以告他去董升答道我上那兒告他去現在高等法廳您要給我做主我就告他審判長遂叫書記官朗讀已死之任順在地方廳所具之供詞大畧云董升拿走自行車叫任順送交董珍手內董升又給任順洋錢及衣服等供讀畢審判長當問董升對任順供詞有何話說董陞答道要緊的就是錢媽在董陞家裏說黃貴不改供後來黃貴竟改了供這不是贓官的手段嗎審判長當令其退下董陞仍要跟黃曾緒具結審判長不許董陞道剛才黃曾緒說送衣裳的先說是我跟他說的後來又說張麟亦跟他說有紗馬褂怎麼就着重在我身上當由庭丁將其扶出審判長又叫黃貴上堂問道你在地方廳供說刀丟在井裏檢察官又問你刀裹在包袱裏頭啦你說不知道在包裹裏頭是在包裹外邊這話可是你說的黃貴答道我沒說過這話審判長又令書記官朗讀嚴子順在地方廳對於黃貴具的供結大畧云黃貴於陳繩被殺那天夜內十一點鐘由門房走的讀畢審判長又向黃貴問道你們五姨奶奶跟你是怎麼樣的好呢黃貴道甚麼跟我怎麼樣好審判長道你們五姨奶奶就是叫作意姑娘他待你是怎麼樣兒好處

（未完）

江北災民之一線生機

本年江北水旱成災較諸丙午災情尤形重大强壯散之四方老弱轉乎溝壑孑遺之民典妻鬻子慘不忍聞雖經該處官紳竭力賑濟而災區旣廣所籌賑欵杯水車薪無濟於事淮北靑口等處紳士周愷如等目覩桑梓於兵燹之餘遭此凶歲愍焉傷之日昨來電致旅京同鄉許鼎霖君等備述人民慘狀哀哀呼籲請趕速設法募集鉅欵備辦冬賑聞許君接電後憫然心動允於日內出京先行赴滬與春申浦上諸大善士面商籌募賑欵之方法云

上海試行無軌電車

英美電車公司自在老閘橋起至鄭家木橋福建路全路（卽南北石路）開辦新發明之無軌電車業於路之兩端裝設電池及沿途豎立電杆裝置電綫各項工程已經完備故由該公司於前晚人靜後將新式電車拖至該處通電試行異常穩速其車式與有軌道之電車相彷惟車身畧短而前面之車輪可以隨意左右不日卽須開車通行云

籌辦河防工程之估計

黃河自上年雙合嶺民埝漫溢水沿金隄而下本年因欵絀時促未能堵合以致伏汛期內金隄奇險迭出幸搶護平穩尙無大害然金隄遭此一劇全身愈形不穩茲聞石局長擇要勘估土工廂埽及應添各項共估洋二十六萬三千一百元今將內容探誌如左 一擇要加倍一萬八百丈每丈合土二十八方約土三十萬三千方需洋十二萬一千元 一壽張護城隄長一千四百餘丈一律加高培厚與野隄高厚相同約洋二萬元 一廂護沿用稭椿葦繩人工約洋六千六百元 一險要各工堆積土牛二千個約洋四千八百元 一堤口等處石壩均一律加廂高整需石二千方價脚洋一萬三千元 一白莊等處廂做稭埽需料七百垛約洋一萬四千二百八十元 一劉樓蓮花池等處護沿改爲兩坯須添稭椿葦繩暨人工共約洋二萬六千元 一額外添募河兵八十名以十個月計算約洋三千六百八十元 一南岸民埝擇要加培三萬五千方約洋壹萬五百元 一南岸岳莊雙合嶺等處均極險要擬均堆存磚石以備不虞約洋八千四五百元 一楊莊堆存稭料一百五十噸約洋三千六百元 兩岸隄柳砍伐殆盡擬購丈椿八尺六尺五尺各椿六萬根共約洋七千五百元 一購柳秧二萬株約洋二千元 一兩岸廂做各工所用儲存靑稭葦纜約洋一萬三千八百元 以上各項均須必不可少之數惟值財政困難之時此項鉅欵未知能否籌辦也

梁督辦振興茶業之計劃

中國茶業從前爲出口之大宗邇年以來大爲失敗據海關之報告以近數年爲比較大有江河日下之勢以我國天然美產之茶反致不及印度錫蘭之仿製者推原其故（一）由茶稅之重（二）由製法未佳（三）由奸商作弊致茶種不良現稅務處梁督辦以現在再不籌改良方法則茶業之銷路將見日歸失敗擬定先從減輕茶稅爲始從前每担課稅一兩二錢五分現擬只課一兩稅率既輕則銷路日廣其餘製茶之法亦當加意講求奸商作弊更當設法禁止聞已具呈大總統請准如所擬辦法辦理云

南京郵欵散放記（二）

▲散放之情形

南京郵欵六釐債票係於每年六月十二月兩期發息其現金三十二萬元乃就原議擬發之八釐債票去今兩年之利息以之代入六釐債票此項息金並非六釐票本年之息亦非中央國庫支給乃江蘇省驗契費項下酌撥不過契費本爲國家稅之性質耳散放債票成數改自一成三分五至一成零五分四案件與前函有出入之處特正於此

此項郵欵人民均以賠償金性質視之蓋吾國歷史上人民遭官兵劫奪事後而獲有如斯鉅額之振郵實爲破天荒之舉即彼遭狠亂匪亂其焚掠之慘較寧城爲甚者亦復不尠今南京一部份獨有賠償與外人受損失一例相看不得不謂爲苦中之福當地紳士之盡力韓國鈞氏之熱誠均爲受郵人銘感無已惟事務紛繁責任綦重採用分辦主義致起事務上之困難爲人指摘是其徵瑕調查爲一部份核算爲一部分散放爲一部分劃分三部卽調查之責任賑撫局及行政公署負之核算及送達通知書之責任散放郵欵事務所負之散放現金債之責任江甯縣知事負之而核算及散放二部以金陵道尹總其成而輔以省城警察廳及各區警署核算散放距調查爲時一載編造原册員司大都紛散表册底簿輾轉抄寫數目訛誤在所不免及通知書送達再事請求其責任必已不在金陵道及事務所惟中有千誤爲十所差太鉅而有數百戶之多是調查及核算二者必有一瓠其職務其有相差無幾則係覆查酌定俯從少數不能與之同日語也

散放時日原議本月一日起儘發現金以乘舊歷中秋節並以活動市面而三百元下以小戶最多四日卽係節期四日內斷難散完復不易維持秩序更議至七日發欵又因未領通知書各戶尙有一千餘家直至十日籌備手續已淸十一日發給分東南西北四區東區在萬壽宮南區在湖南會館西區在朝天宮北區在暨南學堂其四城商會及內城各區續補各戶均在東區萬壽宮散放每日散五百號以按級散放多有不便査根不易故每日限定號數上午由九時至十二時下午由二時至五時散放五百人時間極爲寬綽地方廣濶秩序井然其辦法固甚妥也東區約放二十日南區二十餘日西區二十日北區二十日內有二日以爲補遺之時凡當日五之百號未領者卽另錄補遺册散放完了後再行領取領欵者由門外衛警察驗號碼是否在本日之內方行放入散放場所係以長桌十張每兩張分散百號一人查根一人發欵每日至午後卽稀少矣散放了結尙有善後事務約至十一月底此一年來之大善舉方可完全竣事

吾人於記載散欵終結之時有一語欲爲聲明者去歲損失總額爲金一千五百數十萬元其中實不相符以各人良心上之自白半數而已猶有不及半數者姑以半數論七百數十萬耳本地痞匪所劫獲約百萬因亂而損壞散失者三[illegible]百萬耳茲又失者二百萬爲兵所掠者二百萬耳當又至武人宣力之時奕吾高尙勇猛之健兒其亦念兵取其一國家將蒙十倍之損失耶

小說

瑞露奇緣（二十五）

縱而竟來阻止我 恫嚇我 使我不敢再根究此事 唉 古語說的好 畫虎畫龍難畫骨 知人知面不知心 我起初看他眞是無比 不料他却是個個惺々 當時我面上仍然不露聲色 談笑如常 席終起身告辭 坐上車便馳向克爾街 男爵府中而來 只見瑞露一人 跑出迎接 握手相見畢 便約我進裡坐 說道先生你來了 我芳蘭姐出去買東西去了 過一會兒就回來了 我當時見假体態風流 直令我眞個消魂 便將他向我說道 芳蘭姐告訴我說 昨天晚上的情形 十分危險 [illegible]命之恩 我[illegible]道個不得我的事 都是化佛醫生的功勞 你現在覺的怎麼樣 瑞露道現在已大好了 就是[illegible]微的還有些兒腦[illegible]疼 我診了診脈 跳動的也覺的很勻 我問他道 今天化佛醫生來了沒有 瑞露道 他今天早晨來了一趟 到客廳裡看了一回 不想又由于那個怪症 他自己却從容不迫的 打了針吃了藥 不一時就好了 我道這症候可眞是怪 我們醫界裡 向來還沒有見過哪 姑娘你是昨天頭一回遇見這症候啊 以前遇見過沒有 姑娘聞聽 臉上的顏色一變 楞了一會子答道 在三四個禮拜以前 我記得還有這麼一回 當時渾身覺得好像浸在冰[illegible] 奇冷如冰 嘴也不能說話了 手也抬不起來了 我聽到這兒 不由心中一跳 問他道 你可記得那個時候兒 你傍邊兒 有些個甚麼人陪着 瑞露道 那我可記不淸了 我只記得 當時好像作了個夢似的 彷彿身在禮拜堂內 綢裡綢繆的 與人行結婚禮似的 說至此不覺兩腮紅暈 很有後悔自己失言的光景 我道 [illegible]你不必疑慮 你要把實話告訴我 如有緊急之時 我定肯出力相助 至于昨夜之事 我和化佛 定要究個明白 先設法把那個妖魔作怪之處 參破了理由 再把那形迹可疑的黑衣女子 一并查出 然後再想法子 把他擒住 便可令他把種種的事實 尽行說出 瑞露聽了我這個話 不覺面有戰慄之色 我見了忙問道 姑娘你認識他麼 瑞露道 我並不認得 我是替你害怕 你若去搜尋他 恐不免有危險 我聽他說的話 過于離奇 知道其中必有隱情 但是他不肯告訴我們 當時我也不便深問他 遂拿別的話岔開 我又問他道 姑娘你幾時上阿華地方兒去 瑞露道 打算明天搭早車走 先生你也到我們那兒避暑去罷 我當時遂謝了他的美意 忽見門一開 男爵夫人進來了 一見了我 歡然叙禮 瑞露當時遂又將約會我 一同到阿華地方兒避暑的話一說 夫人道不錯 我久有此意 但不知先生肯見允罷 我忙道蒙夫人寵召 安敢不來 只是目下俗務繁冗 急切不得脫身 夫人又懇切相邀 我方才答應了（未完）

家庭と料理

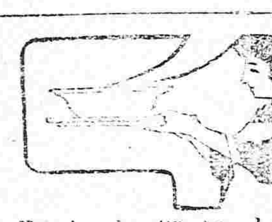

日々三度の惣菜の工風や西洋料理の拵方其他主婦として心得べき家庭必要の禮式、儀式及其料理法なども習ひ度いお方は有ませんか

坂田伯夫人會長の下に組織せらる、東京本郷元町一丁目東京割烹講習會は附屬高等女子割烹學校に斯道の大家を聘して研究し生徒に實習せしめたる[illegible]向料理を一讀して必ず出来る樣親切に講義錄を發行 關東[illegible]十月より改良を加へ[illegible]此際入會金全免[illegible]典無き[illegible]種々の大特典提供の下に新會員を募集す會費一月金卅五錢六月一圓九十五錢にて毎月惣菜に應用しつゝ六月間には立派な料理通と成り得る仕組なり同會の振替は東京壹九四壹〇番なるも面倒と思ふ人は（はがき）に講義錄送れと書て申込ば直に送本し後に郵便局より集金に行く便法あり尚規則附內容見本は無代進呈す東京市谷五六九二

俄商秋林洋行

啓者本行由哈爾濱分設在奉鼓樓北大街路東 所有貨物零售批發 並指定期限今特由本國運到各種頂上毛氈 大哈拉毛泥 靑白絨 緞各種 花布 色印花布 合粉子布 食物各色洋酒 頂上香濱 白蘭地酒 所用物品無一不備 新到頂正美人牙粉 羅鋼香皂 五金鐵器 皮鞋 皮貨 各樣紙烟 花素茶呼杯盤 皮鞄色漆油各種 [illegible] 凡中外紳商加偏惠靑一切價目無不格外克己 恐未遍知特此佈告 中國電話二百九十二號

山口運輸公司

啓者本公鐵路省神戸設立有歷經年 攬代客轉運貨物各均 [illegible]石鐵路北滿全司振興敝公司特於大連開設門面以及本致有支店 祇因牛家屯站櫃頗街內於遠道以辦事往返不諸君無便 是此今在營口[illegible]街重新設立門面至於各城運送貨站上下均可 [illegible] 如蒙賜顧請爲面議

大連市監部通

支店出張所設在地 長春、公主嶺、四平街、開原、鐵嶺、奉天、遼陽、牛家屯、西營口、旅順、

左開各支店設在專用鐵路枝條 長春 公主嶺 四平街 開原

鼓樓北德源布莊廣告

啓者本庄因遷住鼓樓北新租樓房有日貨架欄櫃俱行更換所有先前西式欄櫃貨架槪行拆價出售如有用者請速臨敝庄面議可也此佈 中電話四百四十二号

啓者本公司由西洋運來精美華飾之電氣流車出租以共衆乘遊遣此電車機器堅固飛行敏捷機關車手經驗多年駕駛遊行斷無失事而且無有一點動搖之處此車出租每點鐘價定小洋六元如有租至兩點鐘以上者在定價小算九五折每輛車能坐客七位一點鐘能行四十五英里本公司並有洋車與及洋車器具出租出賣並代修理洋車電氣流車倘蒙官商賜顧請移玉至本公司面議可也

奉天小西關太淸宮西胡同 法商飛星流車公司 中國電話七百十號 日本電話六百卅三號

康樂臨門汝要啓門否

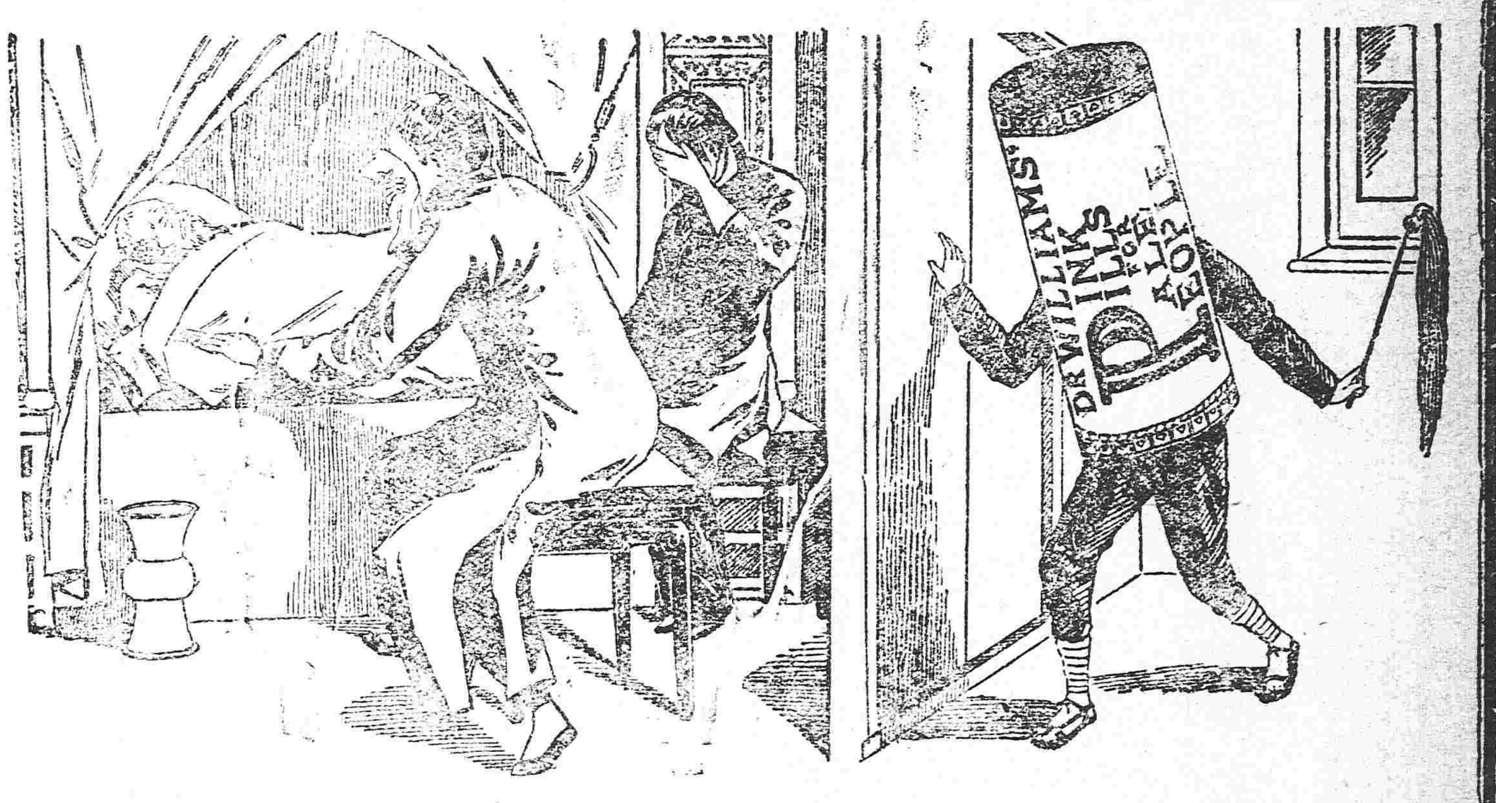

何以尙留病夫於屋頂之下韋康士大醫生色補丸貯候門外已久彼具康健之能滴力足以除此病 也因閉門愈久病穴愈深其致病之故在血衰除補血外欲得體健斷乎々不能〇韋廉士大醫生紅色補丸在天下各國治愈血虧腦弱所致各疾已歷二十五年何以不開門迎接痴廣東石岐著名善士程北海君之獲愈程君云數年前余身體衰殘胃口失調以致柔弱不堪竊以爲年老力衰之故余家屬深恐余壽命將終一日閱新聞紙載有韋廉士大醫生紅色補丸有建造身力之奇功余即姑爲試服之未幾覺氣力漸增形骸精神壯健之果覺衰殘之狀若已無以及一切各病恍然若失飲食極有滋味矣

〇韋廉士大醫生紅色補丸無論男女老幼均可服用以強健體壯身久爲醫藥界中所推許能治 胃不消化 諸虛百損 少年斷喪 房事無能 血薄氣衰 皮膚諸恙 以及婦女各症尤爲靈效無比因此丸能生新血增肌肉□全體各部有力也凡經售西藥者均有出售或直向上海四川路八十四號韋康士醫生藥局函購每瓶大洋一元五角每六瓶大洋八元郵力在內

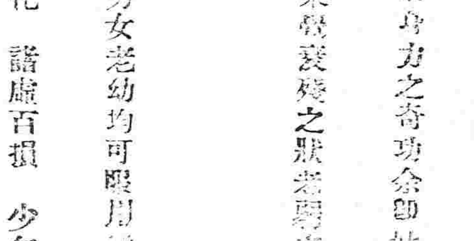

奉天老萬德堂中外馳名

本堂開設大南門裡路東 業經醫學立案 支號北京總號醫官考驗 方藥批准 立案 民政部註冊

▲世傳參茸百效丸 此丸治腎水不足夢遺滑精陽萎不擧腰腿疼痛精冷精薄不能種子等症每盒壹元貳角大盒五元

▲秘製止嗽一點丹 此丹治肺經咳嗽勞傷咳嗽氣虛痰喘哮痰帶血等症每付六角每封五元

▲岩門參茸虎骨酒 此酒治筋骨痲木腰腿疼痛半身不遂口眼歪斜腹內寒症每大瓶二元伍角外城大瓶三元小瓶伍角

▲神效婦科補血丹 此丹治婦女諸般虛症勞傷咳嗽午後發燒兩脇膨脹經水不調赤白帶下崩漏不止腰腿疼痛子宮虛冷經閉不通等症每盒一元貳角大盒伍元

▲平胃安痛化積丸 此丸治男婦氣不舒氣滯疼痛五積六聚胸寒即犯逆氣鬱發如服此藥立見每付五角每盒四元

▲癬疥兩種龍金水 此水早以馳名治諸般癬疥諸症無論輕重一擦斷根永不再犯每瓶五角

▲頂上虎骨熊油膏 此膏治貼筋骨痲木腰腿疼痛腹內寒積小腸疝氣等症每貼三角每大貼伍角

▲秘製五寶淨毒丹 此丹治五淋白濁楊梅下疳魚口便毒等症每盒六角以上諸藥言無二價

◀各省賣藥處▶

卜魁慶泰福 哈爾濱慶昌信 鐵嶺義祥 開原永春東 吉林洪順東 西豐源長 錦州天德門 金州永興昶 西安永盛廣 東平三合達 康平三文義 長春縣興順長 柳河縣義興成 三城子六合號 烟台錢盛源

海倫府祥泰東 綏化府廣源東 海龍府雙合興 呼蘭府同昌順 洮南府德馨興 通化縣門盛東 法庫門振興東 綏中縣恆泰成 昌圖府德泰成 興京府世興德 安東縣世興永 牛莊洪德茂 錦州興隆東 懷仁縣德昌隆 新城府世昌和 劉二堡復興隆

大連協茂泰 大關府萬發合 開原府聚昌 寧化縣德茂號 鐵嶺天德成 通化縣吉隆成 營口義盛成 牛莊利合興 益利大和長 鞍山協興成 莊河長德樓 大孤山長豐德 安東縣東益增 鳳凰城益增源 本溪縣東盛和

奉天志仁堂官准專賣雙層化積膏

啓者積聚一症緣由氣血凝結而成病雖小世人患者實多其症無原位或在胃口脇下或在肝臍小腹或因寒因氣或因血瘀氣滯痞疼或飲食前後疼痛嘔吐不食或晝夜疼痛氣息短促者甚至經累年月者誠難堪醫界中膏品雖多率皆驅寒止痛之小效從未有化積消痰而除根株者蓋皆藥品醫雖研究未得當耶鄙人專於積症博採中西醫理悉心研究數載始得特別方針方敢發明新法不惜工本精製此膏購者咸稱奇效銷售所遍三省遠及京都北洋非有實效實驗斷不至此治症 此膏專治男婦氣積血積寒積食積心胃疼痛胸膈氣滿氣逆不舒噎膈反胃氣膨水臌痞積疼痛塊痢疾泄瀉腎寒腰疼疝瘕筋骨痲木手足不仁婦人經脈不調赤白帶下子宮寒冷久不孕育並小兒乳食痞疳蟲各積個隱等症 貼法先將膏藥烤開一張將紅藥面撒於中間貼患處次將回膏藥一張將白藥面亦撒於中間附在先貼之膏藥背面上即是雙層貼法貼只先用紅面爲引入肌膚之先鋒後用白面爲接應驅病之督隊兩張加貼假勝軍進行則協力齊攻搗其巢穴方能操必勝之權故用藥如用兵醫法亦如兵法之云爾此膏收效甚速少則五六日多則十餘日積消聚散誠膏中妙品也

各城代售處

山海關永順和 吉林洪順源 卜魁慶泰興 錦州府德興慶 奉化縣富盛泉 彰武興隆利 復州興盛厚 鐵嶺福合德 東平縣三文達 營口義興成 法庫縣德盛昇 西安縣增盛成 綏中福隆利 熊岳中廣順當 遼陽永升東 海龍興發源 呼蘭興瑞興 阿什河德源厚 新立屯福聚興 田莊臺裕源 金州廣興

本溪縣德慶長 海城縣同春茂 廣寧世興德 公主嶺福德順 遼陽天合正 安東縣豐泰益 新民府福陽生 長春府文盛堂 昌圖府萬發和 大連福盛號 牛莊天合福 普蘭店興昌德 寧遠州順昌德 鐵嶺德長 洮南府乾元堂 遼源縣永和堂 朝陽鎭山峻 新民屯天增東 臨江兵燒芳齋 赫爾蘇和長居

千金寨萬豐源 開原縣豫豐長 八面城順興當 西豐縣鴻源湧 鳳凰城恆意德 懷德縣大順昌 撫順縣天增湧 義州聚源慶 山城鎭豫和 大孤山豐興德 鎭安縣公順盛 寬甸州廣盛義 金州東和興 通化德春元 懷仁協泰隆 伊通州福盛湧 前衛山德慶隆 盤山溝德興永 大東城慶福 新城門義盛興 淸河

北京工商部註冊奉天民政長[illegible]藥警察廳佈告嚴禁假冒總商會分行各會保護如有假冒請官懲辦

本號開設在奉天大南西門裏路西路北 兌換洋圓銀兩 京向各埠匯項 [illegible]

[illegible] 靑照相館 [illegible]

[illegible]醫院在奉已有八年精理內外兩科向蒙各界稱許見證甚多衆特合奉西最良之手術[illegible]

[illegible]德 新到洋爐子俱全

盛京老福順堂天下馳名

北京農工商部立案准其專售並發給執照得享一體保護之利

奉天勸業道發給執照

奉天警務局立案有賞發告示禁止私行冒濫准予影射自示之後不得再有奸商利徒魚目混珠冒牌假藥以後不准

奉天商務總會一體保護

醫學研究所考驗方藥精奇准予立案專售

官驗專門咳嗽藥　李醫祖傳成方咳嗽藥專治五勞七傷諸虛百損無論男婦遠年近日諸般咳嗽氣虛痰喘睡臥不寧胸脅刺痛飲食不進服之即能立效除根

世傳蓯蓉百補丸　此藥專治先天不足後天虧損五勞七傷腰腿疼痛四肢無力

加料葦莖甘露藥酒　此酒專治男婦左癱右瘓半身不遂口眼歪邪筋骨麻木腰腿疼痛

清胃止痛化積丸　此藥專治諸般胃口疼痛

頂上虎骨熊油膏　本堂精製此膏善能舒筋活血追風透骨腰疼臂痛手足拘攣周身麻木四肢不仁

頂上神效治淋散

各省賣藥處

老福順堂開設大南關大什字街西新式樓房便是

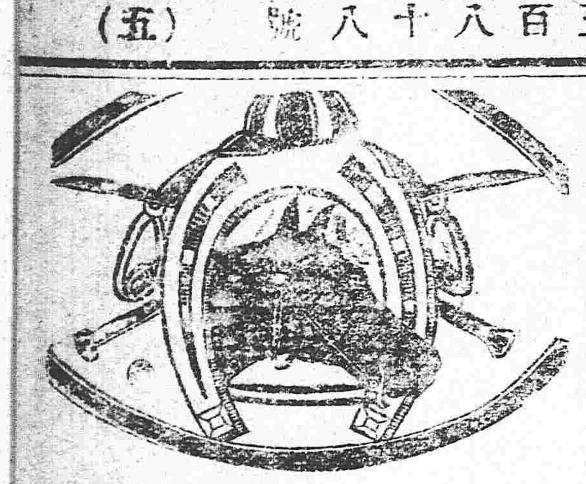

請看最著品之馬牌呂宋香煙香味如蘭吃之與衛生大有裨益

奉天鼓樓南普羅煙公司白

本店朝鮮京城南大門通
資本金壹千萬圓
總裁　市原盛宏

朝鮮銀行奉天出張所　奉天小西關路北

電話　日　長五二一　中分局　一八三　所長舍宅　長五二二

支店出張所　東京、大阪、大連、安東縣、長春、平壤、仁川、大邱、釜山、鎮南浦、群山、木浦、馬山、新義州、會寧、元山

凡關於銀行普通各項事務本銀行咸可辦理而尤力求便捷詳確以期無負各界之主托並於中外各通商巨埠設有代理之處以便往來滙兌

金銀行發行之紙幣無論與何時皆日本銀行發行之兌換券相同而可按日銀票所訴本面券額之數目換兌

中日合辦　正隆銀行

本行除照一般銀行例辦理一各切外尚注重項事宜如左

一所有辦理存款務以親切叮嚀爲宗旨
一放貨及隨兌事宜務主簡捷以餉顧主
一凡放貨將各種公債票爲抵押者息率格外從廉
一凡各種公債票照市價從優交易
一兌換金銀小洋事宜照市價格外公道以廣招徠

總辦　安田善三郎

大連大山通電話長六八一番

旅順鲭江町　同分行　電話長一一五番
營口元神街　同分行　電話長二二番
奉天小西關　同分行　電話長日二五二番
長春東斜街　同分行　電話清二一七番
開原大街　同分行　電話長六一〇番

雜貨拍賣廣告

出售之期開列於左　每月陰曆　初三　初八　十三　十八　廿三　二十八　六回

拍賣商品　各種雜貨一概俱全

本拍售所常代各商號委託如有應需之物品顧爲出售拍賣者無論所存之物品積有若干或價值若干請先期賀臨敝所議明均能代辦決不致悞特此佈告

奉天小西門裡　西尾洋行拍賣所　電話三五三番

新發見染髮劑　那伊斯

科學之進步眞屬駭聞

那伊斯染髮僅二十分鐘而烏髮翠豔光潤過人不害皮膚兼除拳之鬼顏色不變不褪最完善之染白髮藥毛水也

那伊斯用何守秘而製法講究衛生無論頭髮新法者能染之最爲佳良

藥價　小瓶三角五分　大瓶六角

總舖　日本大阪丹平商會藥房

發售中國各藥房均有寄售

直隸萬生堂宋家藥局

蓯蓉補腎丸

此藥以參茸爲君參乃草仙鹿乃大仙...

六兩價洋拾元

立止咳嗽藥

神效虎骨藥酒

此酒專治男婦中風左右半身不遂...

開胃止痛丸

老山人蓯膏

大補氣血開胃健脾　每瓶價洋一元

眞正虎骨熊油膏

專治腰腿疼痛手足麻木　每張價洋三角

太醫院宋醫考驗立案發給執照准鋪售戶代此藥各省府廳州縣均有代售

奉天省四平街雙合德代售鼓樓南大吉祥茶莊代售鼓樓北福陞局代售本堂開設直隸省昌黎縣南街門面二間便是

各埠代售處

樹葉牌

黃金錢牌

公子牌

紅麥穗牌

黑洋人牌

品質優良而色純白味絕美尚且緊力頗大因而適於製造

美國極好所以製品能增其大量不但價廉而且其用途博大若夫燥位欲需求如此佳品請須使用下記數種美名嘖嘖之乾菓麪粉麪包、饅頭之類

都是於全球上各都邑被歡迎愛用並且承賞讚即不論老少無不知此名聲者實爲無比之佳品今若有未能知此名者則可謂世界上最不幸之人歟

白糖麪粉洋火海菜大報紙大豆豆餅雜穀貿易商

大連　增記洋行　電話長一五一番

中華民國各處有販賣舖

乾元溥金店

本號開設奉天城內鍋行西銀行胡同座南向北新門樓三間歷有年矣物美價廉久蒙各界諸君惠顧今本號特由津申聘請名師研究五族應用時式修式各種花卉首飾盃盤器皿精巧無不專造各樣民活一概俱全保實足工資款外克己金代實手鐲表鍊手留女無欺諸君賜顧者請認本號金字牌匾不悞主顧本號謹啓

京奉鐵路載運土貨糧食特別減價廣告

啓者本局現奉交通部飭奉大總統諭自歐洲戰事發生航運減少所有本國鐵路運載土貨應將向有腳價酌擇數種暫行核減以振商業米糧一項尤宜格外減輕俾廣流通等因當經本局酌擬減價辦法詳奉交通部批准照辦茲將各項土貨糧食名目及減價辦法開列於後自本月十日起至民國四年二月底止爲實行之期各客商希即注意此佈

計開

一大豆　豆油　豆餅
一由新民府至奉天段內運往營口者准照專價九折核收
一由新民府以西至錦州段內運往營口者照定價八五折核收
一糧食
現定運二百英里以內照專價九折　二百一里至二百五十里照專價八五折
二百五十里至三百里照專價八折　三百一里至四百里照專價七五折
四百里以外照專價七折
一花生　栗子　白菜　水果　核桃
由胥各莊　灤州　昌黎　山海關　盧臺等處
運往各站係整車者照定價九折核收零担不在此例惟花生栗子不能同裝一車以杜取巧
一毡鞋　芝麻　棉花
以上三種無論運往何站照定價八五折核收
一灤州木料　指由熱河水路來灤之貨
無論運往何站照定價八五折核收
一運貨回空麻袋　食糧　豆秫　花生等類
照定章減收半價
以上減價辦法自十月十日起至民國四年二月底止

各種紙張　雜貨
各種布疋　洋線　俱全
保險代理　橫濱火險公司

光明洋行

總行　奉天大南門裡　電話日二一九番
分行　大連大山通三十七號電話六〇一番
長春　大阪　牛口

合成金店　電匯票匯　奉天鐘樓南路東　電話中六四二號　代修理鐘表各樣機器

▲本報添聘訪員▼
本報現擬添聘省城高等訪員數員以能探悉各界重要事實者爲合格如願充當請即開具姓名住址投稿三日合即披露按條給薪不合恕不作覆
編輯部啟

本館編輯部啟事
外埠各處訪員均鑒查近來寄稿或一星期僅寄一次或兩三星期僅寄一次 諸君之有負職守多矣嗣後務望按日郵寄稿件並請勿以捕風捉影之談塞責是所切盼

東三省新聞

▲奉天▼

●張元奇任奉之種種

張君元奇奉命新任奉省巡按使聞日內即有履任消息查張君於民政上頗有閱歷才幹優異夙爲徐相國所器重前清時代徐督奉天時張曾任民政事宜政跡顯著且熟習日本情形按交涉事件之齟齬多由兩方之誤解而發生張君此來奉省將來之民政以及中日交涉之事件必當圓滿進行解決一切是誠中日兩國之幸也茲將張氏之□□及其此次得缺之原因並□對於奉省之政見畧誌如□

張元奇□□年閩籍徐系之幹員也前清時徐總督奉天乃保張氏任民政使司及國體改革張憤而去職及民國成立後一年張簡任爲福建民政長不數月因□浩之警察事件致惹閩人之□□炸彈屢發張之免於禍者□□□也張受此一驚肝膽俱碎於是宦途冷淡決計退隱林下乃今年徐入閣張氏爲徐之信任者故不得不出山而任政事堂之銓敘局局長探其得任之原因係政府以東省密接外蒙暴叛土匪黨人時思起事奉省巡按使非有經練之才決不敢任而一時物色亦殊不易適張元奇對於奉天種種政策上條陳萬餘言內中關於整頓進行辦法極爲詳明總統異常賞嘆故有特授之命令俾張氏坐而言者得起而行耳至張氏之條陳據查係九月廿二日在銓敘局長爲郭則澐氏代理時代其條目有四(一)爲綏匪需請須責成縣知事及警長每月躬親週閱各鄉境以調查戶口(二)爲防範黨人須於營埠莊河東邊各口岸駐軍專司稽查來源既內地必可絕跡(三)中立時代對於人民之出入物產之引渡務督警察登記以防違反(四)蒙奉地界宜速籌設縣治及學校赶於歐戰期間磋商措置等條所聞大畧如斯其詳細辦法尤夥奉省近頃政界之情形凡與巡按使最有關係之人物(一)爲財政廳長(二)爲政務廳長(三)爲遼瀋道尹(今則原有之廳道尹均有辭職之耗)(一)財政廳長張翊庭已呈辭職其原因有二(甲)部定廳費過廉不足展布(乙)新任之夾袋中有無人才復難預定故先辭職惟仍蒙慰留但其是否解職尚視新任到後如何布畫及部中對於經費能否展寬以定去留也(二)遼瀋道尹榮厚本趙爾巽之人物又得張錫鑾之信任惟政聲平常乃者以道署設在營口榮氏以其缺之優富故運動之及得手而道署又移駐奉天其權限多爲巡按使所直接管轄因之決意辭職另謀他席(一)政務廳長一席聞張元奇已表意更動惟後任者爲董元亮氏及現銓敘局參事某爲最有希望者並聞此次張氏對於奉天政局早有成竹但財政之救濟及各方面之融合終須與當軸熟商又一消息云張氏日前有電與張錫鑾署謂此次東來所有原任各官吏既由波老歷年審慎選用惟有蕭規曹隨而已決不更易云並聞藥籠中物無多僅行僅有王經楫徐星則等二三員經其遣派赴奉疏通意見昨備行轅已進謁鎮安上將軍兩次云

●張上將軍請撥濬遼經費（採）

上將軍兼巡按使張錫鑾前因疏浚遼河工程緊要曾電請中央撥款五十萬元以資應用業經財政部議准在案刻聞電請中央以現屆秋季此項工程已屬迫不及待請將前允照撥款項先行籌撥三十萬元以應要需云（採）

●修正東三省國有森林規則

農商部咨奉天吉林黑龍江三省巡按使文開本部修正東三省國有森林發放規則業經公示並咨行貴巡按使轉飭遵照在案茲查本規則施行程序有應行注意之處特將後開各款咨行貴巡按使請煩查照飭遵（一）本規則第四條承領森林者須具承領書稟請林務局勘測詳由農商部核准或稟請縣知事及其他林務機關勘測詳由道尹轉詳巡按使咨陳農商部核准等語查林務行政宜有統系本條所稱或稟請縣知事及其他林務機關勘測係以山僻道遠勘測繁難而設但林務局仍不能不保持行政之統一應由縣知事或其他林務機關於勘測後兼報林務局備案以免紛歧其得由縣知事署代行勘測處所以左列各地爲限（奉天）洮南（吉林）延吉密山饒河（黑龍江）黑河道所屬各縣（二）本規則第四條所稱其他林務機關指黑龍江現在所設之林業局而言（三）本規則第七條所載勘測費在縣知事或其他林務機關代行勘測處所由縣知事署或其他林務機關收納之（四）本規則第八條所載給發部照繳納照費及第九條所載繳納保證金等事均歸林務局辦理其由縣知事或其他林務機關詳由道尹轉詳巡按使咨陳本部核准者於本部核准飭知林務局辦理後仍咨行巡按使備案（五）本規則第九條所載保證金得以已到期之公債票充之前項保證應於期滿後繳銷部照時由承領人稟請林務局發還（彩）

●騎兵第三團開拔回奉

後路騎兵第三團前奉中央調赴豫省勦討白狼現在白匪勦除歐陸開戰邊防吃緊故日前上將軍張金波氏電飭該團速即開拔回奉聞該團奉令後於十九日開回奉天云（和）

●將設新華儲蓄銀行

財政部發行內國公債後又有新華儲蓄銀行之議定爲有獎債券三年還本每月抽籤一次額票五萬五千張獎金等次不同交由各省中國交通兩行分售擬具簡章呈請大總統核准其性質與彩票迥異聞已咨行張巡按使佈告人民樂於購買大約開辦之期將不遠矣（山）

●催解協欵

歐亞風雲迄未息止政費無出借欵乏策不得已呼籲各省量力協助中央共濟時艱公署接財政部來電謂各處請領經費紛至沓來窮於應付貴省應解九十兩月協欵務即設法滙寄俾濟急需張兼巡按使當飭財政廳從速核議以便電復云（水）

●防範人民之誤會

警察廳日昨布告畧謂查本月十四日案奉巡按使公署飭開查近日報載日軍佔領膠濟鐵路人民莫知底蘊不無驚疑昨准外交部電以此事現由中央切實交涉務希曉諭軍民勿得驚擾等因除分行外合亟飭仰該廳長即便一體遵照等因奉此除分飭外合行飭仰商民人等一體遵照云（和）

●通化報告匪患

巡按使公署昨據通化知事潘德銓電稱以縣屬與興京桓仁毗連日前由兩縣竄入股匪三百餘人勢甚猖獗縣署兵力薄弱不足以資抵禦請速派勁旅以資助勦公署當電遼源陳帮統率領馬步隊各一營前往剋日救平云

●游擊隊報告勦匪詳情（戎）

巡防游擊隊劉景元帮統電呈張上將軍以西豐縣東北境山音吟達圍鹿林背一帶地方近由吉林竄入胡匪二百餘名盤踞該地狡焉思逞曾派步六營前往勦捕不克奏功張上將軍以此種股匪速宜剷平應即再派馬隊若干以期蕩滅云（滔）

●呈請獎勵知事

張兼巡按使以交替在即若不將迭次拿辦盜首幷破獲要案罪犯之縣知事呈請政府嘉獎殊不足以昭激勸而策將來如興京知事鄒健鵬懷德知事尹秀峯開原知事奚啟槐長白知事馬鴻亮本溪知事史久驊鎮東知事陳善等八人著有成績聞已飭令政務廳迅速擬草彙案呈請獎勵云（成）

●縣知事更調

張兼巡按使以知事爲親民之官委任應行詳慎安廣知事梁兆壙因案撤省遺缺以魏滋畹接充又莊河知事張勵學請假遺缺以分奉知事魏西園接署均于十月二十日委任云（成）

●趙知事報告勦匪情形

瀋陽縣知事趙恭寅以所屬正預警在城東勦匪情形應行報告巡按使公署署謂城東營盤一帶近有股匪二十餘人在該地搶掠綁去人票二名當派正預各警前往勦捕業將人票奪回現仍飭警官督隊追擊云（滔）

▲營口▼

●雙山劃歸洮昌道屬

遼瀋道屬之雙山縣（即鎮安分縣牛拉門）經巡按使呈准內務部劃歸洮昌道尹節制以便就近整頓吏治聞昨已令知桑道尹知照矣

●緝私局長因公來營

奉天鹽務掣驗緝私局局長梁鈞甫君昨因要公乘車來營即謁羅鹽運使稟商一切聞梁君擬俟公畢即行返奉云

▲黑山▼

●調查稅捐

日昨財政廳委令專員來縣調查暫寓榮陞棧聞因稅捐局長新舊交替庫欵支絀故特派員到縣所有牲畜圈口澈底詳查已完未完及各項稅欵力求整頓以重公令而維國欵云

▲錦縣▼

●縣視學下鄉查學

縣視學員張君正卿昨十九號下鄉視學考察各鄉學校教員之成績以分優劣不知各鄉之教育果合宜與否

●官地事務所遷移

西路丈放官地事務所先時佔用初級廳院宇辦理半年頗稱順手自新所長到差以房間狹窄不敷佔用遂租妥南街西二道胡同民房一所藉資辦公於十七日遷移云

▲鐵嶺▼

●領鎗請准

商團成立曾誌本報茲因鎗械不敷支配經工商務分會請准上峯領鎗若干約日內即可派人往領云

●張團長查視各營

駐鐵壹百五團張祥五團長因秋季例應巡視現已將昌圖三營開原二營巡視完畢回至鐵邑查視云

▲長春▼

●學界認購公債之目數

勸募內國公債票一事政軍兩界已辦有頭緒惟學界尚未確定故勸學員長於日昨星期日通知各校職教員務於午前十鐘到所會議乃長春學界因月薪較省城減半實難仿照辦理故議定中學校購卅元勸學員長卅元中學教員廿元高等教員十五元初等教員十元其鄉間之初等小校或十元或五元不等約學界一部分可購得八九百元之譜云

●保護外人之通飭

縣署易知事日昨函知警務公所謂現奉省憲通令內稱近有俄人亞羅斯拉夫冊夫依葛及英人蘇位里日人窪田善太郎諸人赴東三省遊歷務須通飭各警區於該外人等路過本境時妥爲保護以盡地主之責而敦邦交云云姜警長當通知城鄉各警區一體知照云

●警所會議

姜警長柏和日昨函知各區區巡官齊集警所探係爲籌劃夜防之法繼則爲內國公債票之事各界皆已次第辦妥我警界豈可落後故會 盡力購買以表熱誠至於所購數目俟後續誌

●鄉區巡長之勤勞

巡長之勤勞者在城區中固不乏人若問諸鄉巡則甚爲寥寥近有屯人自東卡倫來談及該區警務謂喬區官大有才幹頗孚衆望久已在人耳鼓現在又有一等巡長王韻卿者係北洋警務畢業對於警士日講警章兩點鐘於晚間親赴各路巡行一次藉以震懾宵小而保地方之治安云

●中學生風潮歇滅

中學堂學生因反對自費全體罷課次第回屯已見前報現在風潮已息聞徐校長於日前牌示凡十月二十五日以前回堂者不追既往若至期不到者定行呈請縣知事追繳學膳各費決不姑寬云云故此二日內回校者已達三十餘名定于明日照常上課云

▲吉林▼

●傳追貸欵

商務總會傳飭署云茲准吉林財政廳函開奉巡按使發交據貴會呈轉據各貸戶將欠繳建築各期本利銀兩請援照折錢章程抑或暫緩繳納等情一案到司查各貸戶前次繳到第一期本利銀兩按定價六吊折錢核與彼時現價相去不尚懸遠始准照辦但刻下銀價較前高至數倍前欵出入均以銀計今若准照前議則貸戶之分償無多而公家之積虧甚鉅欵關解部其誰任之各該貸戶視原借母金體恤以多茲更請按六吊折交抑暫緩交納各節礙難核准相應函請貴會查照公署迭次批令迅爲挨戶傳追逕赴本廳交納毋延爲荷等因傳知各貸戶一體遵照逕赴財政廳交納毋延云

▲哈爾濱▼

●俄界籌備防疫

傳聞俄國後貝加爾省發現鼠疫已誌報端茲聞該省哈拉諾爾屯受鼠疫斃命者已有數人醫治痊愈者二三人駐哈中東鐵路總辦霍爾瓦特昨邀集各界人士公同開議決定仿照前年防疫辦法在俄界勸定防疫總局舉霍中將爲總局長再在滿洲里設立分局另派醫生馳往各站檢驗乘車之人一面勸令租界華俄各商預先設法防範云

批示

▲巡按使署批示

原具稟人宗室載立 稟暨圖冊均悉該宗室係屬豫親王分支擬賣圈地如係分歸該宗室管業原無不可惟此項圈地究與豫親王府地畝有無包套應否歸該宗室自應行清理仰候抄錄前稟售產章程及坐落清單函查宗人府轉行豫親王府查復到日再行核辦此批圖冊暫存

原具稟人繆趙氏 據稟如果屬實自應依法辦候飭瀋陽縣知事查明拿究此批副稟發

具稟人普玉 據稟已悉仰高等審判廳迅速查明核辦示遵並詳發備查此批稟抄發

具稟人孫景春 據稟馬在川向爾衛父尋毆兩造均有傷痕事涉刑事範圍不能混歸民事處斷但犯罪之尖刀究係何人所帶爾父是否行使正當防衛該縣有無偏袒一面之詞無從確核仰開通縣知事迅即傳齊人証秉公訊結具報毋稍徇延此批稟抄發

原具稟僧人本柱 稟悉此項廟產不能發還業于前稟明白批示何得復行瀆請不准此批

原具稟僧人本瑞 據稟已悉仍任外交特派員迅予交涉俾將僧佔廟產退還該僧即靜候毋瀆此批稟批抄發

●瀋陽縣署批示

批雙樹坨劉廣餘等 昨經本監督親驗被沖屬實應照准詳請照銷糧額以示體恤

批白宗一 既稱前所長溥相將常駐所撤廢現在接續開辦爲難姑准暫就木匠屯預警公所辦事俟議定地照再還此批

〇各埠銀行及糧食行市

●公主嶺 〇四平街 ●開原

〇天氣 昨日下午自七點至今日

公立玻璃有限公司啓　中國電話七七〇號
北京點心中西大菜麵食　如蒙各界光顧價目從廉

小黑河

北滿雜誌

▲俄兵北上　黑省昂昂溪站昨早六句鐘時由哈開來火車載有綠牌俄兵五百餘名携帶軍火抵站停止約一鐘許即開車北上探聞係運往戰地云

▲又購軍火　由滿洲里開往哈埠之火車經過昂站時見有一似蒙員模樣者身着前清服制長垂髮辮口操蒙語至站並未下車據知者言係遵佛命派赴哈埠訂購軍火者

▲是否亂黨　南門外某旅館寓有剪髮西服之華人口操南音觀其舉動照常濶綽每日往來之函電交馳據同寓者云似有亂黨行爲云

▲華工現狀　黑河函云近日俄境驅逐無照之華工日前逐出百餘名均送交中國官府看管本月七號又由江北逐出華工七十餘名由俄兵押解至江南船甫登岸該華工紛紛逃竄僅剩三人云

▲大豆跌價　北滿出口向以大豆爲大宗每年不下數百萬石以故價值極高不料自歐亞戰雲吃緊後豆行日見跌落推原其故蓋因俄車停止運貨各糧棧所存之糧不能出售以至價值日跌云

▲俄幣又漲　黑省俄幣日前突由二十吊落至十六吊五百文以致謠諑四起人民咸謂俄軍前敵失利近日陡漲至十九吊七百據商人云尙須增漲云

●朱將軍取締賣買槍彈　鎭安右將軍朱慶瀾因釐訂稽核槍械彈藥章程並懲罰盜賣子彈規條繕單報呈大總統請示茲將其文幷批令照錄於下

爲釐訂稽核鎗械彈藥章程幷懲罰盜賣子彈規條繕單具報仰祈鈞鑒事本年七月二十七日承准統率辦事處電寄大元帥訓令以匪徒所恃以抵抗官軍者鎗械而鎗械所恃者子彈嗣後各機關應即訂立稽核彈藥章程嚴飭所屬實力奉行俾匪無所恃而蠢動可免亂既生而殲除較易並指示辦法各條飭令嚴定考成切實舉辦無徒以一紙空文塞責仍將辦理情形具報等因仰見　大元帥智深慮遠杜漸防萌之至意自應懍遵條文切實規定以免疏漏而防流弊惟奉江省與內地情形微有不同所以取締之法亦不能不稍有區別謹將一切爲難之點約畧陳之日俄沿邊一帶莫非戰場兩國交綏後殘賸槍械遍地縱橫歷年以來但胡匪所持者非俄之連珠即日本之三十年式即現在之民團鄉警所用鎗枝亦莫不以此兩種爲最多數至於子彈則幾視爲尋常交易之品幾不知有例禁之條迭經嚴行查究鄉內小民雖稍知顧忌而相沿既久難保不陽奉陰違此與內地不同之點一哈爾濱長春一帶鐵路貫穿租界咫尺外人任意販賣我國官吏祇能於租界外設法查緝偶有疏漏奸商即暗中輸運此與內地不同之點二江省素多胡匪富商大戶非有防家鎗械不能自衛歷任長官曲體邊情取具妥保發給執照以資考查循是以往鄉民存儲鎗械久已視爲固然此與內地不同之點三凡此數端皆迫於地處邊遠鄉疆此中不得已之情形當爲
大元帥所洞鑒慶瀾前在護軍使任內即通行各軍認眞稽核派遣偵探嚴密訪查並飭清鄉督會辦於清鄉章程內特定編驗民間槍械之法以防弊混而保治安嗣准陸軍部勘電取締各機關存儲鎗械除各軍鎗械子彈向有報銷仍飭隨時檢查外復用巡按使名義轉行地方行政各機關責成清理茲奉前因隨又分訂稽核鎗械子彈章程由軍政兩方面實力奉行並遵照電令嚴定賞罰務使軍火禁物不令落入匪人之手庶斷絕接濟匪徒自無所憑藉以遏其源除咨送陸軍部內務部查照並分行遵照外理合繕具清單呈請
大元帥鈞鑒訓示施行謹　呈

批令准如所擬先行試辦交內務陸軍兩部查照單併發此批

雜　報

▲照函更正

貴報雜俎欄內二十日載有關東印書館櫃夥郭滙卿因冶遊被毆等情鄙人讀閱之餘不勝詫異鄙人在櫃上終日忙碌無隙可出何能出得此事想係訪聞之殊與名譽攸關故此函懇　更正以昭　貴報言論之實以重鄙人之名　耳肅此敬懇藉頌撰安　鄙人郭滙卿鞠躬

▲奉　天▼

●移駐奉天鑛務監督署　農商部以三省鑛産富甲五洲若僅由行政衙門提倡殊不足以昭愼重故建署遣員監督以收統一之効惟設署長春殊有鞭長莫及之勢刻正將舊旗務司署改造東三省第二鑛務監督署鳩工庀料大興土木云（武）

●上將軍飭改關防　鎭安上將軍張金波氏昨飭各課各處及馬步衛隊略謂本署成立業已兩月有餘所有各課處及馬步衛隊仍用前都督府字樣之關防亦應改換刊發以符名實仰即遵照云云（和）

●實行預戒條例　巡按使公署現准內務部咨開查前奉大總統令頒預戒條例業經公布通行在案茲復奉申令以此項條例其主旨實與地方治安關係至重應查照切實遵行嚴重取締方足以除狂暴而保公安現經本部制定視察受豫戒條例者月計表及命令豫戒條例書各一種咨送貴巡按使轉飭所屬一體遵照辦理云云（武）

●趙知事因案撤省　自政府簡命張貞午氏巡按奉天一般供差人員無人不存五日京兆之思想前安東知事冉式齋因奉張兼巡按使委派赴京迎送新巡按使詢以近狀頗多建白聞康平知事因罪犯越獄不久去任繼其缺者冉君大有希望云（成）

●越境勦匪請先知照　懷德縣知事尹壽松以縣屬匪患屢經吉林陸軍越境勦捕居民風聞較險對於異省軍隊越境每起恐慌呈請張上將軍轉咨吉林陸軍如有越境勦匪情事必須先行知照曉諭居民等云張上將軍已致電孟左將軍轉飭各陸軍知照矣（滔）

●咨請保護駐蒙專員　上將軍行署昨接北京參謀部特電以該部派專員李得貴等前往內蒙駐于洮遼時常往來北京蒙古間辦理要公請飭洮遼地方官並沿途軍警一體保護等語當經張上將軍電飭洮遼鎭守使吳興權飭屬嚴加保護云（滔）

●調査古砲　上將軍行署日前接陸軍部來電査奉省爲歷代防務緊要區域定有古砲存儲請即轉飭所屬各縣詳細調査如有存留即行造部陳列以資參考等情張上將軍現已轉飭各縣知事詳細調査迅速呈報云

●劉推事應調赴黑　前遼陽地方刑庭劉推事希孔撤差回省在省垣閒居月餘昨忽接黑龍江荒務局總辦何玉策來函調赴黑省襄辦丈放邊荒事宜故該員擬摒擋一切即行北上云（實）

●軍界禁吸烟捲之成效　陸軍二十七師師長張雨廷氏前曾飭戒軍人不得吸食紙烟以袪毒害藉挽利權聞自飭戒後所部軍隊確能服從軍令已將紙烟戒絕其有習慣一時未能除掉者暫以水烟旱烟代之故軍界禁絕紙烟爲各界之冠云（成）

●承發吏冒名倖免　高等廳前委承發吏華昌因早作故而在大西門裡開設萃陞棧之孫樹人因彼時委任狀偏覓無人孫某遂謬稱係伊之考名當以前清手段（允過承領縣經承）莅高等廳稟辭遂往胃職期年雖遭撤任而苞苴盈案聞擬以償來金錢在該城開設支店云（實）

●黃推事赴安任事　安東地方審判廳民庭推事李鑽緒因交代遼陽初級廳案卷遺失應候查辦撤任調省遺缺已由高等廳沈廳長家彝委令公立法政專門學校黃教習繼任昨已東裝東上矣（實）

●緝獲胡匪　東關第二警察署某巡長昨晚在該關大街三義店査獲胡匪闞慶和一名並搜獲官銀號手票一百八十元衣服布疋數件即當將押赴該署轉送警察廳核辦云（和）

●限期領照升科　荒蕪地畝任人報領開墾熟成應行赴縣公署起照升科交納租賦歸爲已業瀋陽縣趙寅生知事昨特示諭領荒各戶凡未經眞請查驗者速即來署陳明以便給照收執至本年底爲限倘逾期隱匿不露一經查出即行撤佃另放毋得故違致貽後悔云（山）

●行銷土貨保全信用　商務會昨接上海商務聯合會函稱查由上海出口各種土貨大都攙僞作弊如棉花攙水糧食和泥皮毛骨肉等亦復作弊信用一失外人望而却步因之販賣土貨者亦蒙莫大之損失特此通知貴會希爲轉示各商務除去以上種種弊端以維信用而期土貨之暢銷云云當經該會通知各商遵照云（和）

●營口警廳長恐將更換　營口警察廳長劉亞辰佐任年餘尙著成績惟任用被控有案之李鏡蓉及續納女學生王絮琴兩事被營埠張紳等指控於新巡按聞已派員密査如果屬實即以査辦之某某繼其後云（實）

●蓋平請添警察照准　張兼巡按使據蓋平縣趙知事孚呈稱該縣匪擾警單雖有保衛團之改組仍不敷遊擊擬請添設警察三名以資防剿等情鎭安上將軍查驗屬實已准如所請批覆矣（實）

●招領錢夾　農業學校本科教員周模瀛君昨早有事外出行至小東邊門裏地方拾得錢夾一個內有官銀號手票六元小洋二毛守候多時無人尋找當即携帶回校佈告招領云（和）

●行使假票　小西關下頭延生慶藥莊日前有一年約五十歲之婦人手持紙幣一張購買藥品兌換零票經櫃夥看出假票令其收藏該婦人老羞變怒肆口漫罵堅持不下經警士上前勸阻始終不允遂即帶署訊明轉送警廳核辦云（山）

●入贓俱獲　于德安在省謀事寓居小西關萃豐棧多日未付店資催索緊急遂起意將同居張成九張琴舫之庫緞衣服皮靴金表多件盜出至西門臉售賣不期被事主查見當將人贓一併拿獲交由警士帶赴法廳起訴云（水）

●女大須嫁　北關玉記漿洗衣局迤北楊姓老而不死有女二名年逾登瀛姿首姣好有問名者匪惟拒絕之且冷語冰人以故該兩女迄未字人日前大婦親父年已六十有餘若延長至耄耋始死伊與妹均各齒長色衰誰爲納之遂各自媒合以脫其父之範圍詎楊某竟斥責兩女之不孝謂出嫁亦須留一奉侍自眞絕不爲女兒一想焉（實）

●狎妓致嫌　某鬱稽査性嗜冶遊近與平康二弄双喜堂小楼結不解緣而某稽査馬長亦與該妓往來某稽査恐其獨占春色隔斷巫山因之醋海波瀾霎湧風起該査馬長於是捏報上峯將査馬長斥退該兩人現在仍異常仇視大有誓不兩立之概云（滔）

●女子私逃　大西關回回營長發園胡同趙姓之女名二妞年十七饒有姿色與隣右某甫相調戲日久成熱度增高勢難分解十九日晨收拾衣物私自啓扉相約潛逃及父母知覺一對野鴛鴦早已杳如黃鶴矣（山）

▲營　口▼

●中外結婚　通惠門裏大草房北鄰李姓之女經媒說定以財禮洋三百元字與旗昌洋行英人三法馬爲妻現已過禮不久即將迎娶本埠人民之中外通婚該女其見端焉

●修整橋樑　綏定門街之大橋名日東雙橋子因多年失修不堪行走雖屢聞補修之議卒未動工現在已將該橋樑從新修整並將橋面石條木枕一律更換不久即能竣工以利交通而便行旅云

▲錦　縣▼

●槍枝被匪搶去　西鄉羊興屯住戶李洛祥家道殷實因防賊匪購買快槍二桿以爲看家護院之用不意昨晚八鐘時被胡匪六七名闖進院內將快槍子彈一併搶去該管警察未審有所聞否

▲鐵　嶺▼

●瘋漢傷人　東關小橋子地方有一年四十許之男子臥地痛哭頭部有打傷一處血流如注據傍觀者云該受傷者係素患瘋症之黃某之工人因一時服侍未周致觸黃某之怒持棒打傷當經警察一區警士趕到將瘋漢黃某及受傷者一併帶區未悉如何訊究云

▲昌　圖▼

●毒發身死　鴉片之害未消而嗎啡之患繼之一經染受附骨難除因之傷生害命者指不勝屈前日財神廟前空房內倒斃一人年約二十許遍體針孔一無完膚當經法警報告縣署派員檢驗委係毒發身死即飭掩埋云

●糧價跌落　東省糧食爲大宗出品商家藉以販運農戶倚爲命脈每至秋後外幫客販待價而沽無如今秋受歐戰之影響以致糧行朝漲夕落前數日元豆每斗一元二三紅糧每斗九角上下今昨兩日忽然跌落元豆每斗落至一元有奇紅糧每斗六角左右存糧之家頗形焦灼云

▲長　春▼

●挽留區官　縣屬八區區官喬秀林氏自到差以來緝捕盜査拿嗎啡頗爲認眞地面賴以保安近喬有調升消息該鄉紳商學界聞知擬稟請總局挽留云

●寒訊　頃日北風數起溫度驟低男女老少咸有瑟縮號寒之態據長春友人來函云長春已於二十日降雪適與去歲初次降雪之日相符然由最近六年中平均計算之尙遲八日云

●羌洋大豆一齊落價　本月長埠銀市畧見平穩貨物價格亦稍低落惟大豆羌洋二宗跌落之多殊覺出人意外大豆此四五日內每石由百五六十吊落至百零五吊羌洋向與日幣相同而近日忽差四吊有奇此二者跌落之速實有令人不解者

▲吉　林▼

●市面上各種買賣

▲白菜　吉垣民俗每至秋令購買白菜用沸水煎後盛入缸中名曰酸菜爲普通居人必要之食品近以秋高開各戶紛紛在市預購白菜車担爲之塞途

▲牛肉　牛肉一物此地居民夏令多不樂食以其味羶故夏令牛肉商甚爲減少當秋節此項商人又大施宰割分赴市場或沿街售賣以應時勢之求聞每觔價值不過一吊六七百文較豬肉價廉在十分之三四

▲窩瓜　本年窩瓜收成較歉故價格亦爲奇昂凡零售每個在八九百文以上即大宗售賣其價亦在四十吊左右賣價之高誠爲近數年所僅見者

▲新糧　秋禾登場而後即爲新糧發現之時聞近數日間德勝門外之糧市發賣新糧之車雲擁而來多係距城較近之糧戶若邊外糧車須俟封江後方能運載來省訪現在新糧之價未見大落說者云係年景歉收之故

●拿獲假帖犯　十八日早十一鐘有某商人在牛馬行購物行使五十吊假官帖一紙當被賣主認出報於警察又從該商囊內搜出假官帖一張亦係五十吊者遂帶局究訊云

●青年會演說誌盛　青年會幹事丹人華茂山氏於十七號晚特開歐洲戰爭演說會是晚到會者商學各界逐至四百餘人座爲之滿首由華君陳述演說之意義幷懸掛歐洲詳細地圖一幅華君遂用英語慷慨演說即由省中教員韓君子颺譯述中語頗動聽聞演說至二小時許全堂鼓掌而散

▲哈爾濱▼

●俄軍試演炮火　向來俄人演操多在秦家崗西南僻靜處其鎗炮聲市人多不及聞日昨三鐘忽聞大炮隆々震動屋宇俄界人民甚形驚慌云

●麻袋缺乏　哈埠自歐洲開戰以來商業多受影響惟近來麻袋缺乏據某商人云近日俄國來電收買各種麻袋數萬條各麻袋舖所存無幾已難應付

●演戲助捐　濱江旅哈晉人發起賑捐熱心勸募昨在同樂茶園演唱義務戲一天是日有王女士熱心慈善特登舞臺早飄串演戲劇李處臣道尹並趙郁卿演唱秦瓊賣馬又有女伶小玉奎演唱戲迷傳內中加添特別改良戲形容山東被災情形頗爲動聽

●少懷會成立　哈埠中華基督教爲造就國民之道德增長國民之知識起見特於教堂內附設少懷會業荷政商各界極端贊助於十八號開成立大會聞該會所抱之宗旨以德育智育體育爲本想入會者必當踴躍也

●陸軍移營車過哈　江省陸軍騎兵團現因奉調改駐江北呼蘭縣一帶日昨由省抵哈所有旅部一切物品當雇用帆船三艘由兵丁數十人開往呼蘭防堵云

●妓女被刺　哈埠二區八雜市有妓女張順喜者晚間被其客人某甲用尖刀將頭部刺傷幸經大茶壺叩首懇求未致置之死地當即報告該段偵督立時將兩造一併帶區訊辦云

專　件

徵收田賦考成條例

第一條　各省徵收田賦依本條例之規定考核之

凡地丁漕糧租課及隨同徵收之款均入田賦考成

第二條　縣知事本年徵收田賦限於次年截數造報

開始徵收及截數造報期限另定之

第三條　縣知事經徵田賦應於徵收截限之日將已完未完實數詳報財政廳長核明轉詳巡按使咨陳財政部備核

其分上下忙徵收者應於上下忙截限之日分別詳報上忙限完分數由財政廳長詳由巡按使咨陳財政部核定之

縣知事前項已完分數並分別詳報本管道尹備查

第四條　縣知事經徵田賦應於次年造報定限以前先行截數將已完未完實數造具清冊詳報財政廳長核明分數並附近三年實完分數比較彙造總冊開具職名詳請巡按使依限咨陳財政部考核（未完）

二牖軒隨錄

（禮堂）　（續）

近時所出古器。文字最多者。以毛公鼎爲最。至器之最大者。則首數吳縣潘氏之盂鼎。與合肥劉氏之虢季子白盤。盂鼎。直徑得三尺許　。氣象雄偉。一望而可見　爲三代盛時之器。其鼎初出岐山。後置之西安府學。左文襄督陜甘時。乃遣兵數百人。爲潘文勤致之于京師。虢季子盤。亦出寶雞縣虢川。司容一石餘重四百八十斤。陽湖徐燮鈞知郿縣時。得之。載歸江南。粵　之亂。匪用爲馬槽。劉壯肅公銘傳克常州。乃携以歸皖。今藏其家。又盂鼎同時出土者二器。其一文字更多。聞已充鑄錢之用。此器唯海豐吳子苾閣學家有一拓本。已刻入攈古錄金文中。其文乃載用周初伐鬼方事。惜已剝蝕。不能通讀其全文。甚可惜也。其餘大器。唯吳縣潘氏之克鼎。與武進費氏之頌鼎。亦畧近之。皆古之所謂牛鼎也。毛公鼎文字雖多。然直經不過尺有半。殆所謂羊鼎豕鼎者歟。此外唯畢秋帆制軍所藏曶鼎。亦係牛鼎。自藉沒入內府後。已不知其存亡矣。古器流傳于今者。鼎最多。敦次之。爵又次之。爵之數不下二百。然皆商器。其爲周器者不。及十分之一。至斝盉則僅有周器。無商器。也敦亦如之。其爲商器者。亦不過十之一二而已。

掌拳牌

上品香煙

每盒十支紙盒
每盒十支鐵盒
每盒十支金嘴鐵盒
每盒廿支金嘴灣鐵盒

新製佳品　質料眞實
價廉物美　氣味適宜
各界諸君　請嘗試之
各經理家　均可[illegible]購

吉林濛江縣清丈放荒廣告

本縣現經奉飭清丈放荒定於本年陽歷八月起民國四年三月底止為實行清丈之期如願領濛江縣荒地者務於期限內各持票照來縣呈驗報名註冊俟起員到地丈量辦理特此廣告

健胃 **太田胃散** 壯腸

本堂虔製胃散寔係家傳秘方屢試屢驗奏效如神苟重衛生諸君常用此藥可也須於飯後服下必能尅化食物壯胃補體

本專治脾胃虛弱食飲停滯吞酸嘈雜胸膈鬱悶或多食油膩生冷宿食不化攻衝作痛口吐清水發氣逆痛不止或口臭難開夜臥不安口角流涎臟胃諸痛兼能解酒毒併治船暈嘔吐水土不服等症極有効驗不拘男婦老少俱用此藥一服每服一匙放在舌上溫水送下重則二服即愈凡十五歲以上減半分服七歲以下再減半或用糖湯水送服如遇症每日須四五次送服無不奏効眞養胃衛生之至寶也

每罐價銀
極大（廿一天量）日洋伍角
大（十二天量）日洋參角
中（七天量）日洋兩角
小（三天量）日洋壹角

經理批發
大連浪速町三丁目
日本賣藥會社支店

獅子牙粉之超群拔萃冠絕一時實有立於堂皇正大之師目前無強敵之概

吾忠實秀拔之■■■■

獅子牙粉

果孰堪為匹敵乎可斷言其無也

曠觀牙粉界中誠當首屈一指而推為最優越高尚之品者也

本店 奉天小西關大街
支店 本溪湖永利町
株式會社 南滿銀行
電話 中一八二一番 日五三三番

本行辦理普通銀行業務存放匯欵力求敏捷不悞主顧恐未週知特此佈告

戒煙諸君注意

官准老牌 紅色戒煙丹

鴉片與嗎啡之害人人甚深有識者皆思設法將該兩種害解去何者凡有鴉片嗎啡兩種癮者輕則体弱帶病重者大病戕身每日犯此病致死者就東三省一區域言之已達數百人之多無論何等人一犯此症即離死亡不遠現在中國人以深知此病之不可久犯也特購求對症良藥而不可得本商行主人向與中國人痛癢相關不惜重貲製出紅色戒煙丹以祛中國人之鴉片嗎啡兩種毒害此藥不燥不濕深合中國人之体質服用十數日即可戒癮該藥後無他項毛病出現較之他種藥尚稱適宜與者他人所製鴉片嗎啡各藥食之並不能斷癮實可添癮蓋其中含有鴉片及嗎啡故也本藥業經奉天總領事署派醫士化驗證明確無該兩種毒質之加入是本藥勝於他藥者也對於購買者又非常便利各處設有代賣處請諸君一嘗試之如以外各地方尚有欲代為担任代賣者均可直接向本藥房辦理特此廣告

總發行 奉天十間房 光祐商行藥房 電話三七一番

分售處 各地各藥房洋行

恭頌大德

奉天興城縣西北沿邊東南沿海每至青紗障起即為匪人出沒騷擾之區附近一兵村莊鄉人動遭持械搶掠之案時有所聞居民寔不堪其苦自我陸軍二十八師步兵五十六旅一百十二團第一營營長輔臣張君駐防斯土以來晝夜督隊梭巡不辭勞瘁期以除莠安良為天職猶復密遣偵探設法搜尋即逐日火車到站必親往盤查從容詢詰是以匪徒遠遁閭閻安堵行旅無驚其尤可頌者御兵有法紀律嚴明數月于茲兵民相安無事興城全境人民得以安居樂業者皆出自張君之所賜也叨此大德無以為報謹為數語以誌報端藉以表其感戴云爾

興城縣全境紳商人民同啓

自働車公司緊要之廣告

本公司自働車通行之地點共分三區茲特列乘車之簡章及車價于左以備衆覽

一區　奉天火車站　至西塔西（郵政局西胡同）
二區　西塔西　至十間房（十字街）
三區　十間房　至小西邊門

每區間車費半角

▲前揭區間以外各地點日內亦將開車

一、如自停留所以外乘車者無論距離之遠近悉收車價半角
一、車票由車夫隨時發賣
一、另有便用車票五十區券一本二元二角五分由本公司發賣
一、自奉天火車站至小西邊門約七分鐘即至

○自働車租價
一點鐘以內者　洋六元
使用半日者　洋十五元
使用一日者　洋二十五元

再本公司為便利交通起見諸君如需用時請速通知當即遣人賷車前往決不致悞

奉天自働車公司
主人謹白
奉天小西邊門內大街永信號
電話 日本（長）一三六番 中國分局一三六號

本工廠開設長春西三道街專習織襪機器不但織物潔淨漂亮並能織男女四季各種洋襪而且最易學習本工廠有專人教授茲織襪應用各色洋線等料一概發售自九月起大減價三個月期內價直格外從廉恐賜顧諸君未能遍知特登報端佈告

義興織襪工廠
主人謹啓

頂上洋白糖

英商太古洋行

保火險公司

東三省各處均有代理

恒泰金店廣告

本店開設大西關大什字街西路南朝北洋式門面收買荒金發賣足色赤金條金方頁常做銀首飾盃盤器皿俱全無不精巧多蒙各界諸君惠顧本店聘請名藝研究時式花樣工資格外克己

再者諸君如欲定做何式花樣議明至期為無遲誤近有無恥之徒以低貨混市各界諸君認明本店圖章為據特此奉佈

中國電話一百二十號　本店謹啓

鄙人向在奉天日本赤十字病院充任齒科醫士現因友人之請自開齒科醫院于小西邊門外商埠以便中外士商來院求治術精費廉迥異坊間開世之牙醫臨診亦為各界人士之共認患齒病者盍興乎來

小西邊門外商埠局後房（舊菜市場對面）

江口齒科醫院長　齒科醫 江口航 敬白

請人廣告

今有某商要請同事三位月薪從豐各須有保証金暫存為據如願就者可請小西邊門公園後身英美煙公司馬振之君指引面談

蔡騰甫啓

孤兒院特別啓事

本院現已遷移小南關維城學堂間壁[illegible]

諸君領募本院捐册為時已久必多應請將捐欵捐册[illegible]諸君慈善為懷諭必能踴躍輸將也

請看 馬車大減價

敬啓者本號鄉友由上海運來頭號象皮輪子玻璃馬車壹輛車身堅固永不損壞價亦便宜如各界諸君欲購買者請駕至奉天大西門裡路南本店面議可也

鴻昌祥[illegible]謹白